ГАЗПРОМ ДОБЫЧА УРЕНГОЙ

ГАЗ УРЕНГОЯ

№ 21 (2709) 29 мая 2020 г. | Газета ООО «Газпром добыча Уренгой»

СЕГОДНЯ. ГЛАВНОЕ

ОСТОРОЖНОСТЬ И ПРОФИЛАКТИКА

В Ямало-Ненецком автономном округе до конца мая сохраняется режим повышенной готовности в связи с распространением коронавирусной инфекции. Некоторые строгие ограничения сняты, но ряд сдерживающих мер продолжает действовать.

Один из пунктов временного пребывания для вахтового персонала Общества

Массовые мероприятия по-прежнему исключены, введен масочный режим и особые меры предосторожности рекомендованы для лиц старше 60 лет и людей с хроническими заболеваниями. При первых признаках респираторной инфекции необходимо оставаться дома, вызвать на дом врача и проходить лечение в соответствии со всеми рекомендациями специалиста.

Объединенные усилия общества и властей на Ямале позволили округу войти в число регионов с наилучшей эффективностью борьбы с COVID-19. По этому показателю, в соответствии с оценками экспертов, арктический регион замыкает тройку лидеров, уступая только Калужской и Ростовской областям. Режим ограничений продолжает действовать, и чтобы поддержать семьи с детьми, коренных жителей округа, людей с особенностями здоровья и пациентов, у которых выявлен COVID-19, в округе работают девять мер социальной поддержки.

В Обществе «Газпром добыча Уренгой» на прошлой неделе состоялась первая за несколько месяцев смена вахтового персонала, приезжающего на месторождение из других регионов страны. Порядка двухсот человек прибыли в Новый Уренгой после поэтапной проверки на наличие COVID-19. В настоящее время вахтовые работники проживают в пунктах временного пребывания и после еще одного тестирования на вирус – при отрицательном результате – отправятся на производственные объекты компании. Разработанный руководством Общества пошаговый механизм по максимально безопасной пересмене газодобытчиков помогает предотвратить появление очагов инфекции в трудовых коллективах.

По данным на 28 мая в России количество заболевших коронавирусной инфекцией составляет 379051 человек, в Ямало-Ненецком автономном округе – 2252 подтвержденных случая, в Новом Уренгое – 345. Окружной оперативный штаб, Роспотребнадзор и врачи призывают ямальцев быть осторожными, помнить о мерах профилактики и о необходимости ограничения контактов вне дома и работы.

Елена МОИСЕЕВА
Фото Владимира БОЙКО

ВАЖНОЕ РЕШЕНИЕ

ПАРАД ПОБЕДЫ СОСТОИТСЯ 24 ИЮНЯ

Об этом заявил президент РФ Владимир ПУТИН в ходе рабочей встречи по видео-конференц-связи с министром обороны Сергеем ШОЙГУ.

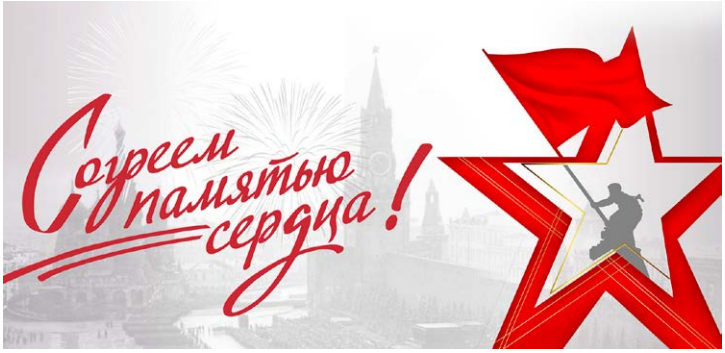

– Приказываю начать подготовку к военному параду в честь 75-летия Победы в Великой Отечественной войне в столице России Москве и других городах. Мы сделаем это 24 июня, в день, когда в 1945 году состоялся легендарный исторический парад победителей, когда по Красной площади прошли бойцы, сражавшиеся под Москвой и защищавшие Ленинград, дравшиеся под Сталинградом, освобождавшие Европу, бравшие штурмом Берлин, – сказал глава государства.

Путин поручил Шойгу исключить любые риски для здоровья участников парада. Он пояснил, что посчитал возможным принять такое решение с учетом того, что ситуация в большинстве регионов страны и в самих Вооруженных Силах остается стабильной после прохождения пика инфекционных заболеваний.

Путин также отметил, что по объективным причинам не получится обеспечить жесткие требования безопасности в случае с маршем Бессмертного полка, который объединяет в одном строю миллионы граждан. *«Когда по улицам наших городов идет нескончаемый людской поток, здесь уже никакой дистанции соблюсти невозможно по определению… Поэтому предлагаю тем не менее провести марш Бессмертного полка тоже после парада, но после другого, на месяц позже, а именно – 26 июля, а это еще один день нашей ратной славы – в День Военно-Морского Флота России»*, – сказал президент, приказав провести в этот же день традиционные военно-морские парады на главных базах ВМФ РФ.

Президент заверил, что власти будут самым внимательным образом смотреть на развитие ситуации и оценивать возможные риски. *«Конечно, если, по мнению специалистов, нельзя будет обеспечить безопасность в полной мере, то примем решение о возможном переносе марша Бессмертного полка на другие, более поздние сроки. Но будем надеяться, что все задуманное нам удастся сделать в те сроки, о которых я сказал сейчас»*, – отметил Путин.

По материалам kremlin.ru

НАЗНАЧЕНИЕ

С 25 мая начальником Линейного производственного управления межпромысловых трубопроводов Общества «Газпром добыча Уренгой» назначен **Сергей Александрович ПОЛЕЩУК**.

«НОВЫЙ УРЕНГОЙ – РЕСУРСНАЯ ПЛОЩАДКА ДЛЯ ДОБЫЧИ НА ЯМАЛЕ...»

Под рубрикой «Актуальное интервью» мы публикуем беседы с руководителями Общества и подразделений компании, в которых даются ответы на вопросы, связанные со всеми направлениями деятельности предприятия. Сегодня о планах ООО «Газпром добыча Уренгой» в производственной сфере и в сфере взаимодействия с региональными властями в решении социальных задач рассказывает заместитель генерального директора по перспективному развитию Общества Игорь ИГНАТОВ (на снимке).

– Игорь Валериевич, наше предприятие разрабатывает Уренгойское нефтегазоконденсатное месторождение уже более сорока лет. Какие меры для повышения газоотдачи пластов применяются сегодня?

– В целом, повышение газоотдачи сеноманской и неокомской залежей Большого Уренгоя на текущей стадии разработки – это создание комфортных устьевых параметров на скважинах посредством развития и эффективного использования дожимного комплекса. На объектах Общества стабильно выполняются все плановые геолого-технические мероприятия, связанные с поддержанием и повышением газоотдачи, а именно: капитальный ремонт скважин и их техническое перевооружение, в том числе замена насосно-компрессорных труб и переход на концентрическую лифтовую колонну. Также в этом перечне – строительство новых скважин на Песцовой площади, на Таб-Яхинском и Ен-Яхинском участках.

– Расскажите о перспективах разработки слабопроницаемых газо- и нефтеносных коллекторов на действующих месторождениях. Способствуют ли эти проекты созданию новых рабочих мест?

– К слабопроницаемым коллекторам на нашем лицензионном участке относится ачимовская толща, которая залегает на глубине порядка четырех тысяч метров и обладает низкими коллекторскими и фильтрационно-емкостными свойствами. Эту залежь мы начали разрабатывать последней, спускаясь постепенно по газоносным этажам. Прирастит ли развитие этого проекта добычу? Да, безусловно, наша валовая добыча – как по газу, так и по конденсату – возрастет, также появится необходимость в дополнительных рабочих местах.

В настоящее время в Обществе реализована программа дообустройства УКПГ-22 – завершено строительство всех скважин и технологических объектов. Мы вышли на новый этап – возведение УКПГ-21 и строительство подключаемых к ней скважин.

Также отмечу, что параллельно ПАО «Газпром» и Общество «Газпром добыча Уренгой» реализуют программу разработки ачимовской толщи совместными предприятиями. АО «Ачимгаз», наша дочерняя компания, также завершила программу бурения и вышла на стабильную добычу. В планах ООО «Ачим Девелопмент» – в текущем году ввести в эксплуатацию УКПГ-41 и 51, продолжить строительство эксплуатационного фонда скважин для прироста добычи.

Что касается рабочих мест, однозначно, основной платформой для подбора квалифицированного персонала – и для наших производственных объектов, и совместных предприятий – является город Новый Уренгой и, в целом, Ямало-Ненецкий автономный округ. Это те специалисты, которые профессионально выросли и выучились в газовой отрасли, которые знают особенности труда в местных условиях. Для работы на современном высокотехнологичном производстве они будут привлекаться в первую очередь.

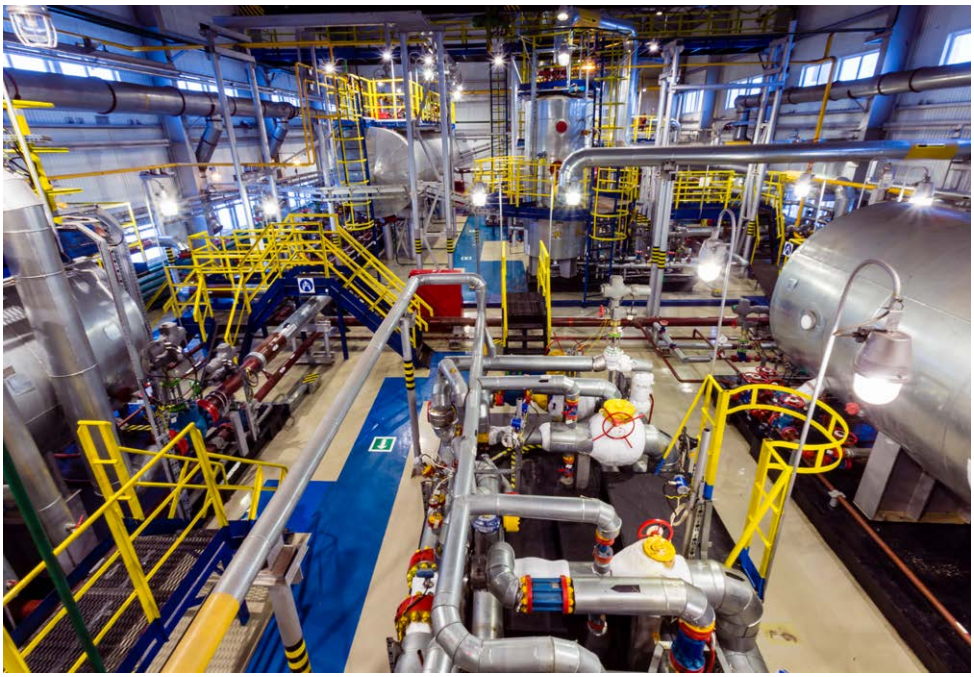

Производственные объекты Газопромыслового управления по разработке ачимовских отложений

– Что делается сегодня для восполнения минерально-сырьевой базы предприятия, какова перспектива развития Общества «Газпром добыча Уренгой»?

– Если говорить об Уренгойском месторождении, сеноманская залежь сейчас находится в стадии падающей добычи. Но при этом вести речь о завершающем этапе разработки пока еще преждевременно. Остаточные запасы по сеноманскому газу оцениваются на уровне двух триллионов кубометров, а такой объем классифицируется как крупное уникальное месторождение. Поэтому мы выполняем все мероприятия, позволяющие максимально извлечь газ. Что касается неокомских объектов, они находятся в стадии постоянной добычи, ачимовские – обеспечивают прирост.

Наряду с этим осуществляется изучение новых объектов разработки и лицензионных участков. Большая геологоразведочная программа реализуется по Песцовой площади. Наше внимание направлено на ачимовские и юрские горизонты, которые в перспективе будут вовлечены в промышленную эксплуатацию. Также Обществу было передано право пользования недр Сеяхинского участка на полуострове Ямал, где в настоящее время мы сопровождаем разведку с целью подготовки этапа разработки.

– Каким образом будет использован потенциал Общества «Газпром добыча Уренгой» на месторождениях полуострова Ямал?

– Правительство нашего округа поддерживает предприятия ТЭК, которые как повышают эффективность разработки уже действующих месторождений в Надым-Пур-Тазовском регионе, так и осуществляют выход на полуостров Ямал. Мы также участвуем в данном процессе. Как я уже говорил, на Сеяхинском участке мы ведем геологоразведочные изыскания, а также, в соответствии с распорядительными документами ПАО «Газпром», наше Общество назначено ответственным за разработку Тамбейской группы месторождений (это Малыгинский, Тасийский,

Северо-Тамбейский и Западно-Тамбейский лицензионные участки). Право пользования недрами на данные лицензионные участки принадлежит ПАО «Газпром», и сейчас акционерное общество осуществляет подготовку запасов к промышленному освоению. Ориентировочный срок выхода на месторождения полуострова Ямал – 2030 год.

– Планируется ли более широкое применение вахтового метода работы на объектах компании?

– В настоящее время вахтовый метод труда мы применяем на производственных объектах, начиная с газового промысла № 9. Это своего рода территориальное разделение традиционного и вахтового методов работы.

Если говорить о перспективах, полуостров Ямал, конечно, очень слабо подготовлен для производственной деятельности в части инфраструктуры, там практически отсутствуют поселения. Поэтому мы и наши коллеги из других компаний ориентируемся на организацию работы там именно в формате вахтового метода.

Но при этом важно понимать, что Новый Уренгой остается производственной и ресурсной площадкой для обеспечения процесса добычи на полуострове Ямал. Мы ориентированы в первую очередь на привлечение собственного персонала для обустройства будущих объектов и на привлечение трудовых человеческих ресурсов нашего региона. В том числе – и для работы вахтовым методом. По примеру коллег – это до 70 процентов людей, чей труд организован в формате внутрирегиональной вахты.

– Эксперты говорят о грядущем всемирном экономическом спаде, который спровоцирован распространением коронавирусной инфекции. Но мы знаем, что добывающая отрасль всегда оставалась основой экономики даже в самые непростые кризисные годы. Как Вы считаете, столкнемся ли мы в ближайшее время с какими-либо трудностями?

– Ситуация с коронавирусом в мире и России, как мы все понимаем, приводит к приостановке ряда производств и к снижению спроса на энергоресурсы – как на газ, так и на тяжелые углеводороды. Но пока масштабы этого явления незначительны, обстановка, в целом, стабильная, и я уверен, что ПАО «Газпром» и, в том числе, наше Общество, достойно справятся с ситуацией.

– ООО «Газпром добыча Уренгой» – один из потенциальных разработчиков арктического шельфа, и активисты предприятия неоднократно принимали участие в акциях по очистке побережья от бытовых и производственных отходов, к которым компания фактически отношения не имеет. Позднее молодые специалисты Общества и учащиеся «Газпром-классов» готовили научные работы по этой теме. С чем связан такой интерес предприятия к данной сфере?

– Я бы не стал выделять очистку арктической зоны из общего числа мероприятий и акций экологической направленности. Природа нашего региона очень чувствительна сама по себе к присутствию человека, и Общество «Газпром добыча Уренгой» активно привлекает ресурсы – как финансовые, так и человеческие – для того, чтобы решить два насущных вопроса. Первый – ликвидация ущерба, нанесенного в прошлые годы, и второй, на котором строится вся наша экологическая политика, – обеспечение сохранности среды, в которой мы сегодня живем и работаем. Это наша общая ответственность – не только предприятий, не только региональных и местных властей, а ответственность каждого человека. И я не помню, чтобы кто-то из нашего коллектива когда-либо уклонялся от призывов навести чистоту, внести свой вклад в общую заботу о родном крае. Каждый понимает, что, к примеру, выйти на субботник – это не столько требование, сколько наше право и наша общая задача.

– Наша компания уже много лет взаимодействует с администрацией округа на основе заключаемых между ПАО «Газпром» и ЯНАО соглашений о сотрудничестве. Но этот формат зародился порядка тридцати лет назад – в эпоху формирования законодательной базы региона. На ваш взгляд, есть ли необходимость развивать партнерские отношения в рамках таких соглашений, или законодательство уже содержит все позиции, регламентирующие подобное сотрудничество?

– Соглашение между ПАО «Газпром» и, в нашем случае, правительством округа на определенном этапе взаимодействия оговаривало вопросы, которые не были прописаны на законодательном уровне. Сегодня многое изменилось. Но следует понимать, что внешние вызовы имеют место, поэтому отрегулировать законодательство раз и навсегда, по сути, невозможно. Кроме того, в партнерстве всегда важна обратная связь, и такие соглашения являются инструментом ее получения. Обоюдные обязательства должны и будут выполняться, а дополнительно заключаемое соглашение даст возможность взаимного контроля и наличия обратной связи. Я считаю, что это, безусловно, хорошая практика, которая позволяет развивать и улучшать партнерские отношения.

Елена ЛАВРОВА, Елена МОИСЕЕВА
Фото Владимира БОЙКО
и из архива ССО и СМИ

БЛАГИЕ ДЕЛА

CHAMPION ДЛЯ ЧЕМПИОНКИ

Сотрудничество Общества «Газпром добыча Уренгой» с благотворительным фондом «Ямине» продолжает приносить свои плоды – конкретную помощь для нуждающихся в ней ребятишек. Благодаря пожертвованиям работников компании была приобретена и на днях доставлена активная кресло-коляска для 15-летней Кати, дочери оператора котельной газового промысла № 7 Уренгойского газопромыслового управления Натальи ЯНЕЧКИНОЙ.

Наталья обратилась за поддержкой в фонд «Ямине» несколько месяцев назад. Все это время помощь в оформлении заявления и координации действий оказывали сотрудники отдела социального развития Управления кадров и социального развития Общества.

– Мы очень благодарны специалисту Ольге Наумовой. Она не только консультировала нас на этапе сбора и оформления необходимых документов, с чем нередко возникают трудности, но и все время держала «руку на пульсе», узнавала у поставщиков о ходе доставки кресло-коляски. Катя уже успела опробовать ее дома и на улице – управлять новой коляской значительно проще. Теперь дочка сама перемещается на прогулках, разрабатывает руки и спину, – рассказывает Наталья Янечкина.

Надо сказать, и здесь «вмешалась» коронавирусная инфекция. Кресло-коляска собиралась в Швейцарии, и перевозка через половину континента заняла гораздо больше времени, чем обычно. Тем не менее, обновка успела прийти за несколько дней до начала отпуска Янечкиных. Название модели нового средства передвижения – Kuschall Champion – как нельзя лучше описывает характер его обладательницы. Несмотря на свой диагноз, Катя ведет жизнь, активности которой позавидуют многие – пишет рассказы и завоевывает медали, участвуя в соревнованиях по спортивным танцам на колясках.

А два дня назад пришла и еще одна хорошая весть – фондом «Ямине» Янечкиным одобрена путевка в Челябинск на реабилитацию. Еще одно доброе дело из тысяч, сделанных фондом «Ямине», финансовую поддержку которому оказывают многие работники Общества «Газпром добыча Уренгой». Плодотворное сотрудничество продолжается – на радость благодарным особенным ямальским детишкам и их семьям, которые получают возможность вести более яркую и полноценную жизнь.

Коляска удобна и легко управляема

Сергей ЗЯБРИН
Фото предоставлено
Натальей ЯНЕЧКИНОЙ

СОБРАНИЕ СОСТОИТСЯ В ФОРМЕ ЗАОЧНОГО ГОЛОСОВАНИЯ

Совет директоров ПАО «Газпром» рассмотрел вопросы, касающиеся подготовки и проведения годового Общего собрания акционеров компании. Установлена дата окончания приема бюллетеней – 26 июня 2020 года.

При определении кворума собрания и подведении итогов голосования будут учитываться голоса, представленные бюллетенями и сообщениями о волеизъявлении, полученными до 18.00 московского времени 25 июня 2020 года. Заполненные бюллетени можно направить на почтовый адрес: ПАО «Газпром», ул. Наметкина, д. 16, Москва, ГСП-7, 117997 или лично сдать по адресу: г. Москва, ул. Наметкина, д. 16. Также существует возможность заполнения электронной формы бюллетеней на сайте elgol.draga.ru в сети интернет в период с 5 июня до 18.00 по московскому времени 25 июня.

Совет директоров утвердил повестку дня годового Общего собрания акционеров ПАО «Газпром»:

– утверждение годового отчета Общества; годовой бухгалтерской (финансовой) отчетности Общества; распределения прибыли Общества по результатам 2019 года;

– о размере дивидендов, сроках и форме их выплаты по итогам работы за 2019 год и установлении даты, на которую определяются лица, имеющие право на получение дивидендов;

– утверждение аудитора Общества;

– о выплате вознаграждений за работу в составе Совета директоров членам Совета директоров, не являющимся государственными служащими, в размере, установленном внутренними документами Общества;

– о выплате вознаграждений за работу в составе ревизионной комиссии членам ревизионной комиссии, не являющимся государственными служащими, в размере, установленном внутренними документами Общества;

– о внесении изменений в Устав ПАО «Газпром»;

– о внесении изменений в Положение о Совете директоров ПАО «Газпром»;

– об утверждении Положения о ревизионной комиссии ПАО «Газпром» в новой редакции;

– избрание членов Совета директоров Общества;

– избрание членов ревизионной комиссии Общества.

Совет директоров сформировал Президиум собрания акционеров в составе членов Совета директоров ПАО «Газпром» и утвердил Председателем собрания акционеров Председателя Совета директоров компании Виктора Зубкова.

Совет директоров рекомендовал собранию акционеров утвердить распределение прибыли ПАО «Газпром» по результатам прошлого года, а также предложение о выплате годовых дивидендов по результатам деятельности ПАО «Газпром» в 2019-м в размере 15,24 рубля на одну акцию. Таким образом, на выплату дивидендов рекомендуется направить 360,784 миллиарда рубля (30 процентов прибыли, относящейся к акционерам, за 2019-й по международным стандартам финансовой отчетности).

Совет директоров рекомендует выплатить дивиденды по итогам 2019 года в размере 15,24 рубля на акцию

Совет директоров предложил собранию акционеров установить дату, на которую определяются лица, имеющие право на получение дивидендов, – 16 июля 2020 года. Рекомендуемая дата завершения выплаты дивидендов номинальным держателям и являющимся профессиональными участниками рынка ценных бумаг доверительным управляющим, зарегистрированным в реестре акционеров, – 30 июля 2020 года, другим зарегистрированным в реестре акционеров лицам – 20 августа текущего года.

На заседании принято решение предварительно утвердить и внести на рассмотрение собрания акционеров годовой отчет компании за 2019 год, а также годовую бухгалтерскую (финансовую) отчетность ПАО «Газпром» за 2019 год, подготовленную в соответствии с российским законодательством.

На заседании одобрены предложения о размерах вознаграждений членам Совета директоров и членам Ревизионной комиссии ПАО «Газпром».

Совет директоров рассмотрел информацию об итогах открытого конкурса по отбору аудиторской организации для осуществления обязательного ежегодного аудита ПАО «Газпром» за 2019 и 2020 годы и внес кандидатуру его победителя – ООО «Финансовые и бухгалтерские консультанты» – на утверждение Общим собранием акционеров ПАО «Газпром» аудитором Общества.

Совет директоров одобрил и внес на рассмотрение собрания акционеров проекты изменений в Устав ПАО «Газпром» и Положение о Совете директоров ПАО «Газпром». Необходимость корректировки этих документов обусловлена изменениями в Федеральном законе «Об акционерных обществах».

Совет директоров также одобрил и внес на рассмотрение собрания акционеров проект положения о Ревизионной комиссии ПАО «Газпром» в новой редакции. Основное изменение в документе, инициированное Российской Федерацией в лице Росимущества, – изменение количественного состава Ревизионной комиссии компании с девяти до пяти человек.

Совет директоров утвердил Отчет о заключенных ПАО «Газпром» в 2019 году сделках, в совершении которых имеется заинтересованность.

Кроме того, на заседании Совета директоров были приняты решения по другим вопросам, связанным с подготовкой и проведением годового Общего собрания акционеров ПАО «Газпром».

Управление информации ПАО «Газпром»
Фото из сети интернет

КОНСТИТУЦИЯ РОССИИ: ПРЕДЛАГАЕМЫЕ ПОПРАВКИ

Мы продолжаем разговор о тех переменах, которые предполагаются в нашей стране после проведения общероссийского голосования по вопросу внесения поправок в Конституцию Российской Федерации. Каждый из блоков намеченных изменений значим по-своему, каждый затронет ту или иную сферу общественной жизни. Сегодня речь – о перераспределении полномочий внутри института государственной власти и о дополнительных ограничениях для российских чиновников.

Согласно предлагаемым поправкам, президент страны делится своими полномочиями с Государственной Думой и Советом Федерации. Верхняя и нижняя палаты парламента будут влиять на формирование правительства и назначение должностных лиц так называемого «силового блока». Принцип «двух ключей», то есть предоставление полномочий в принятии важного решения нескольким государственным структурам, позволит укрепить баланс власти.

– *Система сдержек и противовесов – это способ разделения компетенции между органами власти, принятый в большинстве ведущих стран мира,* – утверждает начальник Управления кадров и социального развития Общества «Газпром добыча Уренгой» Андрей Кривошеев. – *Он позволяет избежать чрезмерной концентрации полномочий в руках одного человека, гарантирует, что ни одна из ветвей власти не подчинит себе другую и тем самым не допустит диктатуру или авторитарный режим. Ведь выборы иногда бывают непредсказуемы, и нельзя исключать, что на них победит популист, не в полной мере готовый к высокой должности.*

Исходя из поправок в статью 83 Конституции России, планируется формирование Государственного Совета, к полномочиям которого относится обеспечение согласованного функционирования и взаимодействия органов публичной власти, определение основных направлений внутренней и внешней политики государства и приоритетных направлений социально-экономического развития. Этот орган существует у нас с 2000 года на основании указа президента РФ, но теперь он будет встроен в конституционную систему органов власти и тем самым приобретет дополнительное влияние.

К ведению Государственной Думы будет отнесено утверждение кандидатуры председателя правительства Российской Федерации, а также кандидатур его заместителей и федеральных министров. Сейчас нижняя палата парламента лишь согласовывает назначение премьер-министра, то есть участвует в одном из этапов его назначения, утверждение же в должности – это решающий и окончательный акт. Также Государственная Дума будет заслушивать ежегодные отчеты Центрального банка, контролируя его денежно-кредитную политику.

Расширятся и полномочия Совета Федерации: к ним отнесены консультации по предложенным президентом страны кандидатурам на должность генерального прокурора РФ, его заместителей, региональных прокуроров; консультации по кандидатурам на должность наиболее значимых федеральных министров (обороны, внутренних дел, иностранных дел и некоторых других); прекращение по представлению президента полномочий судей высших судов государства. Обе палаты парламента получают право направлять в органы власти и местного самоуправления запросы в рамках парламентского контроля.

Еще одним значимым нововведением является объемное расширение запретов и ограничений, действующих в отношении высших должностных лиц страны. Ведь государственная служба – это, прежде всего, служение российскому народу. Российские «слуги народа» не могут работать на интересы иностранных государств, не должны преследовать никаких иных целей кроме тех, которые направлены на решение задач развития России и повышение благосостояния ее жителей. Им запрещается иметь двойное гражданство и счета в иностранных банках.

– *Двумя руками голосую «за» поправки, запрещающие высокопоставленным чиновникам иметь двойное гражданство,* – продолжает Андрей Кривошеев. – *Функционер, тесно связанный с Великобританией или Соединенными Штатами, имеющий там недвижимость, хранящий деньги на зарубежных счетах, не может быть независим в своих поступках и решениях, всегда будет действовать с оглядкой на политику той страны, чей паспорт лежит у него рядом с российским. Как-никак, в случае определенных обстоятельств его имущество могут арестовать, а счета – заморозить.*

Более того, я не очень приветствую и распространенную сегодня практику направлять детей на обучение в заграничные университеты. Сейчас и в России можно получить достойное образование, подтверждение тому – востребованность наших выпускников по всему миру. А наиболее интересных иностранных преподавателей целесообразно приглашать к нам. Такая практика в истории государства российского была и имела очень хорошие результаты.

В число должностных лиц, которым устанавливается запрет на иностранное гражданство либо вид на жительство в другом государстве, запрет иметь счета и хранить денежные средства и ценности в иностранных банках, входят: президент страны, губернаторы субъектов Российской Федерации, руководители федеральных государственных органов, сенаторы и депутаты Государственной Думы, уполномоченный по правам человека, члены правительства и федеральные министры, судьи и прокуроры. Как результат, станут невозможны имевшие место в прошлые годы случаи, когда совершивший должностное преступление губернатор или депутат скрывается от ответственности за границей, прикрываясь иностранным паспортом.

Александр БЕЛОУСОВ

Фильм **«Вахта памяти газовиков – 75 лет Великой Победы»**, созданный Межрегиональной профсоюзной организацией «Газпром профсоюз», размещен на сайте ООО «Газпром добыча Уренгой».

Фильм посвящен поисковой деятельности, организованной в дочерних обществах ПАО «Газпром», а также эпохе становления газовой промышленности в стране и трудовому подвигу газовиков в годы Великой Отечественной войны.

Просмотр фильма доступен по ссылке:

Я ЛЮБЛЮ СВОЮ РАБОТУ!

Многие работники Общества «Газпром добыча Уренгой» по-прежнему находятся в режиме самоизоляции, но при этом продолжают выполнять трудовые обязанности. О том, как нашим коллегам удается справляться со служебными делами, не выходя из дома, – в нашем опросе.

«Всегда переживаю за результат»

Валерий ШЕЙКИН, ведущий инженер по контрольно-измерительным приборам и автоматике газоконденсатного промысла № 2 Уренгойского газопромыслового управления:

– Мне 60 лет, и по возрасту я нахожусь в группе риска по коронавирусной инфекции, поэтому, как и рекомендовано, уже более двух месяцев живу в режиме самоизоляции. Правда, эта ситуация не мешает мне продолжать решать производственные задачи, обеспечивая бесперебойную автоматизацию всех технологических процессов промысла. Я это делаю, не выходя из дома.

Мое рабочее утро начинается в 7.30. В это время подчиненные уже едут в автобусе на промысел, и я обзваниваю всех шестерых, чтобы каждому определить фронт работ на предстоящий день. Так сказать, планерка «на колесах». В итоге, пересекая контрольно-пропускной пункт газодобывающего объекта, они уже знают свою задачу и морально настроены на ее выполнение. При возникновении вопросов я в любое время готов помочь, пояснить, найти выход из ситуации.

Коллеги, в большинстве случаев, понимают меня буквально с полуслова. А все потому, что у нас с ними правильно выстроены деловые и дружеские отношения. Тем не менее, бывают и сложности в процессе коммуникаций. Например, недавно мне надо было объяснить, как правильно настроить регулятор. Пришлось долго подбирать нужные слова, а ведь будь я на промысле, можно было бы все показать наглядно и сэкономить массу времени.

Пока инженеры дневной смены выполняют поручения, я занимаюсь перспективным планированием. В 16.00 по электронной почте мне приходит отчет о проделанной ими работе и информация о возникших затруднениях.

Обычно мой рабочий день на удаленке заканчивается в 17.00, как и в обычное время. Но иногда есть необходимость разобраться с документами и отчетами – задержаться «на работе». Надо, так надо!

Заметил такую особенность: сейчас переживаю за конечный результат труда гораздо больше, ведь хочется, чтобы моя изоляция никак не отразилась на процессе добычи углеводородов. Приходится приспосабливаться к новым реалиям. Зато я жив и здоров, это главное. А пока что каждое утро мне не приходится облачаться в спецодежду и добираться до промысла. Проснулся утром – и уже на работе, сделал несколько шагов в сторону кухни – и ты «на обеде». Надеюсь, скоро ситуация нормализуется, и мы все вернемся к привычному ритму жизни.

Данил ПЕТРЕНКО, инженер отдела исследования скважин Инженерно-технического центра:

– В моем случае использую время, проведенное в самоизоляции, не для бесполезного просиживания в четырех стенах, а для выполнения полноценной работы. Только теперь я это делаю не в офисе, как было на протяжении девяти лет трудового стажа в Обществе, а дома за ноутбуком. Мой график на дистанционном режиме практически не изменился. Как и раньше, встаю рано утром, чтобы успеть до вечера выполнить весь объем поручений, или, при необходимости, принять участие в планировании текущей деятельности отдела.

Для многих отвлекающим от работы фактором становится наличие детей, но у меня пока их нет. Кроме того, стремлюсь быть ответственным и организованным. Все это помогает сосредоточиться исключительно на трудовых обязанностях. Конечно, не хватает привычного общения с коллегами, но, думаю, как только ограничительные меры будут сняты, этот недостаток будет восполнен.

Производственные задания я получаю от непосредственного руководителя. Например, сейчас занимаюсь обработкой данных, полученных от подрядной организации, проводившей исследования на одной из скважин ГКП-22 Газопромыслового управления по разработке ачимовских отложений. Моя задача – выполнить расчет компонентного состава и физико-химических свойств добываемой продукции, потенциального содержания конденсата в пластовом газе, а также рассчитать дебиты углеводородов.

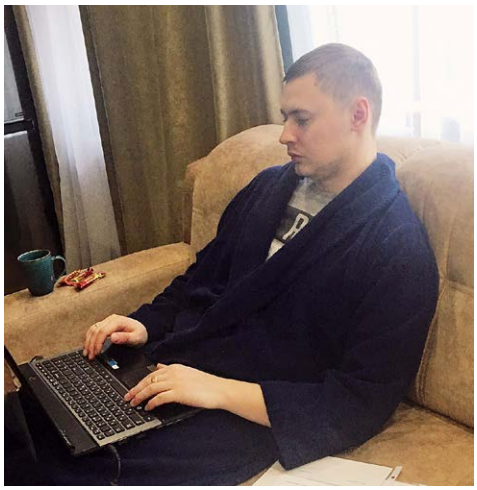

Дома – в рабочем режиме

Тренировки в онлайн-формате

Елена КОЛЕСНИКОВА, инструктор по спорту Культурно-спортивного центра «Газодобытчик»:

– Раньше у меня не было практики онлайн-тренировок, но из-за коронавируса пришлось пересилить все свои страхи и рискнуть… Я перепробовала несколько вариантов обучающих платформ, но остановилась на формате прямых эфиров в Instagram, где создала личный аккаунт. Помню, как сильно волновалась на первом занятии, но с каждым днем становилось проще, и со временем я отлично освоилась в интернет-пространстве.

Моих фитнес-постов в сети ждут несколько сотен подписчиков. Вот уже почти два месяца я веду групповые тренинги для тех, кто стремится к здоровому образу жизни. Кроме того, у меня есть специальные занятия для беременных и детей.

Для домашних тренировок пришлось часть спальни превратить в фитнес-зал, оборудовать его ковриком, фитболом, гантелями, роллами, фитнес-резинками, пятилитровыми бутылками с водой для силовых нагрузок, музыкальной колонкой. Перед прямыми эфирами я всегда проветриваю помещение и устанавливаю треногу для видеосъемок. Близкие с пониманием относятся к ситуации и во время моих прямых эфиров стараются не шуметь.

Кроме того, за время изоляции я многому сама научилась, приняла участие в нескольких мастер-классах опытных тренеров в режиме онлайн, тем самым углубила знания и получила сертификаты по миофасциальному релизу, по функциональному тренингу и по детскому фитнесу. Раньше на такие вебинары, повышающие квалификацию, не хватало времени.

Кстати, всем, кто следит за фигурой и боится за время карантина набрать лишние килограммы, рекомендую завести тетрадь, куда следует записывать время тренировок, объем выпитой воды, а также количество подходов к холодильнику. Это организует, а при балансе показателей держит в нужной форме. Еще советую придумать мотивационную награду за собственное соблюдение фитнес-плана, тогда идти к цели будет легче!

Ирина РЕМЕС
Фото предоставлено респондентами

С ОТКРЫТЫМ СЕРДЦЕМ И НИКАК ИНАЧЕ

Коллективы всех восьми детских садов Управления дошкольных подразделений Общества «Газпром добыча Уренгой» в условиях вынужденной самоизоляции перешли на дистанционное взаимодействие со своими воспитанниками. Виртуальные занимательные уроки, обучающие ролики, творческие задания не дают заскучать малышам в замкнутом пространстве, а заодно дарят им внимание и трогательную заботу. Благодаря смекалке педагогов дошколята подготовительных групп в этом году не остались и без выпускного.

Праздник состоялся!

Воспитанники подготовительной группы «Непоседы» детского сада «Княженика» мечтают поскорее стать первоклассниками, поэтому идея – перевести занятия по математике, окружающему миру, рисованию в программу ZOOM, с помощью которой учатся школьники, – вызвала у них неподдельный интерес. С помощью этой платформы, по мнению педагогов, материал усваивается вдвойне эффективнее и легче. А еще это прекрасная возможность пообщаться с друзьями, по которым малыши успели соскучиться за время карантина.

– Мы, родители, бесконечно благодарны нашим педагогам и медицинским сотрудникам за их ежедневный кропотливый труд, за бескорыстную любовь и чуткое отношение к детям, которое особенно важно именно сейчас, в непростых условиях самоизоляции.

Они готовят памятки по профилактике коронавирусной инфекции; проводят совместные онлайн-зарядки с инструкторами, выполняют кинезиологические упражнения; монтируют ролики с участием детей на самые разные темы, в том числе и к 75-летию Великой Победы. Воспитатели постоянно увлекают дошколят образовательными и развивающими видеоуроками и даже экологическими аудио-загадками. Особенно детворе понравилось осваивать необычные способы рисования – шприцом и пластилином, молоком и даже бумажной втулкой, – рассказывает председатель родительского комитета детского сада «Княженика» Евгения Шыгатбаева.

Примерно так же обстоят дела и в других дошкольных учреждениях Управления. Взрослые стараются наполнить будни малышей увлекательными событиями. Подключились к коллективному творчеству и медицинские работники.

– За это время я научилась монтировать видеоролики. Подобрать нужный материал на здоровьесберегающие темы не сложно, а вот интересно подать – это уже большая творческая работа. Мой двухминутный ролик «Зоркий глаз» стал популярен, значит, все получилось. В этом видео я записала обращение к маленьким зрителям о важности зарядки для глаз и дала несколько простых практических советов. Думаю, что этот ролик поможет сохранить зрение не только малышам, но и всем, кто проводит много времени у мониторов, – уверена медицинская сестра детского сада «Белоснежка» Людмила Забудская, которая за время самоизоляции еще и пополнила багаж профессиональных знаний, поучаствовав в нескольких образовательных онлайн-модулях и олимпиадах.

– Мы с коллегами создали страничку в Instagram и наполнили ее полезным контентом. Загруженное в сеть видео можно посмотреть несколько раз, что очень нравится детям. Особенно это важно в процессе коррекции нарушений фонетики устной речи, – рассказывает учитель-логопед детского сада «Морозко» Елена Сакунова. *– Я записала*

>>> стр. 8

Проводить время дома весело, когда всегда на связи педагоги с интересными идеями

стр. 7 <<<

несколько обучающих роликов по артикуляционной гимнастике и постановке звука «р». Вскоре родители меня обрадовали, что наши совместные регулярные онлайн-занятия над четкой дикцией дают хороший результат.

Параллельно активную деятельность развернули и музыкальные руководители всех детских садов Управления. Так, в каждом из них прошли танцевальные и музыкальные челленджи. Малыши то ритмично двигались перед камерой с мягкими игрушками в руках, то вместе с родителями создавали музыкальную композицию, используя такие необычные инструменты, как ложки, крышки, овощную терку, венчик, батарею… Иногда в создании мелодии участвовал и настоящий инвентарь – гитара, маракас, диатонический металлофон, бубен и даже… ударная установка. И все это – не выходя из квартиры!

Не удивительно, что в таком активном ритме жизни два месяца самоизоляции пролетели незаметно. Наступил конец мая – пора традиционных выпускных праздников. К ним все готовились. Творчески, с изюминкой. Но ситуация с распространением коронавируса и после 12 мая не позволила реализовать все задуманное.

– Мы хотели сделать праздник в стиле «Алых парусов». Надеялись до последнего, что все у нас получится. Но пришлось подстраиваться под реалии времени и в срочном порядке менять формат – монтировать выпускной видеофильм и готовить альтернативный вариант праздника.

В итоге, 19 мая, предварительно украсив машину, мы в медицинских масках, перчатках объехали дома выпускников. Отец одного из наших воспитанников облачился в ростовую куклу – и дело пошло! Два ребенка принимали поздравления с окончанием детского сада из окна. Остальная детвора встречала нас возле своих подъездов, соблюдая дистанцию. Светящимся от счастья нарядным девчонкам и мальчишкам наша команда вручила памятные подарки – сделанные вручную фотобоксы. Трое из пятнадцати наших выпускников уже уехали в отпуск, поэтому мы «доставили» им праздник в онлайн-режиме по скайпу, – рассказывает музыкальный руководитель детского сада «Родничок» Елена Мошинская.

Оригинальный и трогательный флешмоб воспитанников Управления дошкольных подразделений

А через несколько дней, 1 июня, в стране пройдет еще один большой праздник – День защиты детей. Управление дошкольных подразделений готовится также отметить его в онлайн-формате.

– Мы разработали насыщенную праздничную программу, чтобы порадовать наших ребят. Утро начнется с веселой зарядки, которую в интернете для малышей проведут сказочные герои. Затем повара детских садов впечатлят мастер-классом по приготовлению торжественного семейного завтрака. А дальше, в течение дня, ребят ожидают дистанционный вернисаж рисунков и фестиваль песен, конкурс кулинарных идей и челлендж улыбок, дефиле «Летние панамы» и даже онлайн-дискотека, – информирует о ближайших планах специалист Управления дошкольных подразделений Ирина Закирова.

Пока детские сады Управления дошкольных подразделений вынужденно не работают, сердца педагогов по-прежнему открыты для их подопечных в любое время суток. Если режим самоизоляции будет продлен, взрослые придумают для своих мальчишек и девчонок новые развлекательные и обучающие онлайн-мероприятия. Скучно точно не будет!

Ирина РЕМЕС
Фото предоставлены Управлением дошкольных подразделений

Учредитель – ООО «Газпром добыча Уренгой». Издатель – ООО «Газпром добыча Уренгой». 629307, ЯНАО, г. Новый Уренгой, ул. Железнодорожная, 8. Главный редактор Т.Р. Асабина. Газета «Газ Уренгоя» зарегистрирована в Управлении Федеральной службы по надзору в сфере массовых коммуникаций, связи и охраны культурного наследия по Тюменской области и ЯНАО. Свидетельство ПИ № ФС72-0929Р от 28.04.2008 г. Адрес редакции: 629300, г. Новый Уренгой, пр. Ленинградский, 3 А, служба по связям с общественностью и СМИ ООО «Газпром добыча Уренгой». E-mail: gazeta@gd-urengoy.gazprom.ru. Газ. связь: 99-67-38 (телефон/факс), 99-67-39, 99-67-57, 99-67-37. Газета подписана в печать фактически в 10.00. По графику – в 10.00. Заказ № 21. Тираж 300 экз. Усл. печ. листов 1,2. Гарнитура «Times New». Распространяется бесплатно (12+). Дизайн, верстка, печать: ССОиСМИ ООО «Газпром добыча Уренгой». Электронная версия газеты на сайте www.urengoy-dobycha.gazprom.ru