ГАЗПРОМ ДОБЫЧА УРЕНГОЙ

ГАЗ УРЕНГОЯ

№ 2 (2895) 19 января 2024 г. | Газета ООО «Газпром добыча Уренгой» | Издается с 13 июня 1980 года

КУРС НА РАЗВИТИЕ

Газовый промысел № 10. ***Фото Михаила Савинова***

В первый день наступившего года коллектив Уренгойского газопромыслового управления отметил 44-летие со дня создания филиала. За это время сменилось несколько поколений газодобытчиков, сохраняющих и приумножающих крепкие корпоративные традиции преданного отношения к делу, вносящих свой вклад в приобретение бесценного опыта работы в условиях Крайнего Севера, накопление большого научного и производственного потенциала предприятия.

Сегодня для выполнения заданных объемов добычи углеводородного сырья газодобытчикам УГПУ необходимо постоянно решать задачи по оптимизации технологического процесса, поддержанию в рабочем состоянии фонда скважин. Выполнению производственных заданий способствуют плановый ввод инвестиционных объектов, реализация программ реконструкции и технического перевооружения, внедрение новой техники и передовых технологий в рамках импортозамещения.

В 2024 году в Уренгойском газопромысловом управлении продолжится строительство дожимной компрессорной станции на УКПГ-11В Ен-Яхинского нефтегазоконденсатного месторождения. Кроме того, в филиале проводится оптимизация газосборной сети.

В ближайшем будущем коллектив УГПУ приступит к реализации ряда крупных инвестиционных проектов: «Техническое перевооружение обвязок кустов газовых, газоконденсатных скважин Уренгойского НГКМ», «Реконструкция системы подготовки, очистки и закачки сточных вод в поглощающие скважины Уренгойского НГКМ».

Для эффективного регулирования разработки эксплуатационных объектов сеноманской залежи Уренгойского НГКМ ведется проектирование «ДКС 3-й очереди на УКПГ-4, 7, 12 сеноманской залежи Уренгойского НГКМ». Решения данного проекта заключаются в подготовке консолидированного объема газа с групп промыслов на головных установках комплексной подготовки газа под номерами 4, 7, 12 с вводом дополнительной ступени компримирования ДКС.

Продолжаются мероприятия по реализации проекта «Реконструкция системы сбора месторождений Надым-Пур-Тазовского региона для подачи этансодержащего газа в районе ГКС-1 «Новоуренгойская», обеспечивающего создание систем раздельного сбора этансодержащего и сеноманского газа.

В целях выполнения работы по импортозамещению мониторятся различные проектные решения. Так, на одной из газовых скважин ГКП-5 будет установлено оборудование отечественного производителя – в частности контроллер, модем, а также программное обеспечение управляющего комплекса.

Коллективом УГПУ многое делается в области энергосбережения и повышения энергетической эффективности. Ежегодно разрабатываются и реализуются мероприятия, позволяющие не только обеспечивать стабильную добычу газа, газового конденсата, но и снижать их потери, а также сокращать потребление энергетических ресурсов на собственные нужды.

Подготовил Сергей ЗЯБРИН

ЧИТАЙТЕ В НОМЕРЕ:

МОТИВАЦИЯ, КОНТРОЛЬ, БЕЗОПАСНОСТЬ
Итоги конкурса
стр. 2

СТРАНА СМОТРИТ В БУДУЩЕЕ
Гражданская позиция
стр. 3

ФУТБОЛ, ХОККЕЙ, ВОЛЕЙБОЛ: ИГРАЮТ ВСЕ
Спортивный дайджест
стр. 6

В УМЕЛЫХ РУКАХ РАБОТА СПОРИТСЯ
Профессионал Виктор Рябинин
стр. 8

МОТИВАЦИЯ, КОНТРОЛЬ, БЕЗОПАСНОСТЬ

В ООО «Газпром добыча Уренгой» продолжается конкурс, направленный на повышение уровня мотивации персонала предприятия в области производственной безопасности. Финальным его этапом в 2023 году стало подведение итогов мероприятия за четвертый квартал. В этот раз на конкурс были представлены сведения о результатах осуществления административно-производственного контроля и производственного контроля десятью работниками филиалов Общества.

По итогам последних трех месяцев уходящего года в номинации «За лучшие показатели в области производственной безопасности среди работников филиалов Общества» в подразделениях первой группы производственно-хозяйственной деятельности (основное производство) максимальное количество всех баллов – 43 – оказалось в активе слесаря-сантехника ГКП-21 Газопромыслового управления по разработке ачимовских отложений Антона Грызунова **(на снимке)**. Также достойно проявил себя электромонтер по ремонту и обслуживанию электрооборудования ГКП-1А Уренгойского газопромыслового управления Денис Лукъянцев, набравший 34 балла. Слесарь по ремонту технологических установок Нефтегазодобывающего управления Алексей Тестов замкнул тройку победителей конкурса в этой категории, набрав 17 баллов.

В номинации «За лучшие показатели в области производственной безопасности среди работников филиалов Общества» (вторая группа производственно-хозяйственной деятельности – вспомогательное производство) лучшим с 38 баллами признан монтер по защите подземных трубопроводов от коррозии Линейного производственного управления межпромысловых трубопроводов Павел Попузин. Совсем небольшим оказалось отставание второго участника – лаборанта химического анализа Инженерно-технического центра Алены Мальковой, набравшей 35 баллов. Третье место и 25 баллов – у ее коллеги по филиалу, лаборанта химического анализа Юлии Микертумовой.

Наконец, в номинации, которая имеет то же наименование, но распространяется на третью группу производственно-хозяйственной деятельности, оказалось лишь два участника. Победителем стала помощник воспитателя детского сада «Снежинка» Управления дошкольных подразделений Наталья Грекова, набравшая 37 баллов. Второе место у сотрудника Управления технологического транспорта и специальной техники Ларисы Сапожниковой, на счету которой на 20 баллов меньше.

Фото Владимира БОЙКО

КОНКУРС

ОБЪЕКТ ПОСТОЯННОЙ ГОТОВНОСТИ

Общество «Газпром добыча Уренгой» награждено дипломом победителя второго этапа смотра-конкурса на лучшее содержание защитных сооружений гражданской обороны Ямало-Ненецкого автономного округа в 2023 году. Организатором мероприятия выступило региональное Главное управление Министерства РФ по делам гражданской обороны, чрезвычайным ситуациям и ликвидации последствий стихийных бедствий.

Главное управление МЧС России
по Ямало-Ненецкому автономному округу

ДИПЛОМ

НАГРАЖДАЕТСЯ

Победитель второго этапа
смотра-конкурса на лучшее содержание защитных сооружений гражданской обороны Ямало-Ненецкого автономного округа в 2023 году

ООО «Газпром добыча Уренгой

защитное сооружение гражданской обороны
№ НДМ/109-082-88
Уренгойского газопромыслового управления

Начальник Главного управления Министерства Российской Федерации по делам гражданской обороны, чрезвычайным ситуациям и ликвидации последствий стихийных бедствий по Ямало-Ненецкому автономному округу

Генерал-майор внутренней службы О.В. Гилев

г. Салехард, 2023 год

Конкурс состоит из нескольких этапов. На первом из них объекты гражданской обороны предприятий и организаций соревнуются между собой на муниципальном уровне, затем лучшие допускаются к участию на уровень автономного округа. В обоих случаях победителем стало защитное сооружение гражданской обороны, расположенное на ГП-15 Уренгойского газопромыслового управления.

– *При определении лауреатов смотра принимали во внимание целый ряд критериев,* – отмечает заместитель начальника специального отдела ООО «Газпром добыча Уренгой» Андрей Бабин. – *В частности, учитывалось обеспечение полной герметичности объекта; исправность защитных и защитно-герметических ворот, дверей, ставней; отсутствие протечек в помещении, коррозии у труб и воздуховодов; наличие противопожарного имущества, измерительных приборов и многое другое.*

В предшествующем году в ходе подобного конкурса наше предприятие заняло второе место, в этот раз удалось опередить всех.

По результатам смотра защитное сооружение гражданской обороны Общества набрало максимально возможное количество баллов и получило оценку «готово к приему укрываемых».

Материалы на странице подготовил Александр БЕЛОУСОВ

СТРАНА СМОТРИТ В БУДУЩЕЕ

Весной граждане Российской Федерации в восьмой раз будут выбирать главу государства. В силу действующей редакции статьи 81 Конституции России президент страны избирается сроком на шесть лет на основе всеобщего равного и прямого избирательного права при тайном голосовании. Поэтому три мартовских дня определят, каким путем будет двигаться наше государство в ближайшие годы.

В первый день текущего года Центральная избирательная комиссия закончила прием документов у претендентов на высший пост. В окончательный список вошли 11 человек: действующий президент Владимир Путин, кандидаты от парламентских партий Владислав Даванков, Леонид Слуцкий и Николай Харитонов, представители других партий Сергей Бабурин, Андрей Богданов, Борис Надеждин, Сергей Малинкович и Ирина Свиридова, а также два самовыдвиженца – блогеры Анатолий Баташев и Рада Русских.

В конце месяца будет завершен сбор подписей в их поддержку, а 10 февраля станет известно, чьи фамилии попадут в избирательный бюллетень.

Досрочное голосование на президентских выборах России начнется в труднодоступных регионах страны, включая некоторые районы Ямало-Ненецкого автономного округа, с 25 февраля и продлится до 14 марта.

На территории нашего субъекта согласовано образование двенадцати избирательных участков в местах временного пребывания избирателей в труднодоступных или отдаленных местностях. Три из них находятся в Надымском районе, четыре – в Тазовском и пять – в Ямальском районе. Эти участки будут созданы для организации голосования избирателей, работающих в автономном округе на предприятиях топливно-энергетического комплекса вахтовым методом.

Прием заявлений для голосования на выборах главы государства по месту нахождения гражданина стартует 29 января. Механизм «Мобильный избиратель» дает возможность проголосовать в любой точке нашей страны вне зависимости от места регистрации. Для этого нужно заранее подать заявление: с 29 января по 11 марта – через портал Госуслуг либо в территориальной избирательной комиссии или в МФЦ; с 6 по 11 марта – в участковой избирательной комиссии.

Избиратели двадцати девяти регионов страны смогут проголосовать не только непосредственно на участках, но и онлайн. Ямало-Ненецкий автономный округ не вошел в данный перечень, однако значительная часть сотрудников ООО «Газпром добыча Уренгой» трудится вахтовым методом, поэтому для них этот способ голосования может оказаться актуальным. В частности, отдать свой голос за одного из кандидатов дистанционно смогут жители Карелии, Крыма, Чувашии, Алтайского, Пермского и Камчатского краев, Белгородской, Курской, Свердловской, Челябинской областей и ряда других.

Для того, чтобы сделать свой выбор, не выходя из дома, необходимо иметь гаджет с хорошим интернетом и подтвержденную учетную запись на портале Госуслуг (или на сайте mos.ru – для жителей столицы). Кроме того, всем, кроме москвичей, следует в течение февраля и начала марта подать соответствующее электронное заявление.

Досрочное голосование, голосование в труднодоступных местах, дистанционное электронное голосование расширяют возможности избирателей, так как они могут выбрать способ волеизъявления, наиболее удобный для них в определенный жизненный момент.

На предстоящих выборах Центральная избирательная комиссия РФ предложила субъектам к реализации на территории всей страны проект «ИнформУИК» по информированию избирателей. Его цель – организация качественной информационно-просветительской работы с каждым гражданином. Членам участковых комиссий предстоит поадресно обойти всех жителей Ямала и рассказать о выборах главы государства.

На все вопросы по поводу подготовки и проведения выборов президента РФ в марте 2024 года ответят специалисты Информационно-справочного центра Избирательной комиссии Ямало-Ненецкого автономного округа по телефону **8-800-302-00-89.**

График работы: **до 14 марта – по рабочим дням с 9:00 до 12:30 и с 14:00 до 18:00; с 15 по 17 марта – с 8:00 до 20:00; 18 и 19 марта – с 9:00 до 12:30 и с 14:00 до 18:00**.

Участники проекта будут «вооружены» телефонами со специальным мобильным приложением. Оно подскажет членам комиссий перечень вопросов, чтобы не перегружать избирателей лишней информацией, и оперативно обработает ответы респондентов. Полученная статистика позволит государству сделать вывод о предпочтительных для граждан формах голосования, а также актуализировать данные о самих избирателях.

При обходе члены УИК будут рассказывать о датах, времени голосования, сориентируют по адресу избирательного участка, разъяснят, когда и куда подать заявление для волеизъявления на дому или на участке по месту временного нахождения в середине марта. Они зафиксируют желание гражданина голосовать дома, если у избирателя есть на то уважительная причина – например, тяжелое заболевание. Кроме того, члены комиссий познакомят ямальцев с информацией о зарегистрированных кандидатах на должность президента России. В проекте планируется задействовать 860 членов участковых комиссий, которым предстоит обойти свыше двухсот тысяч адресов.

Отметим, что в Новом Уренгое к президентским выборам в марте избирательные участки №№ 619, 627 и 634 переедут в новые локации, расположенные в современных комфортабельных зданиях: это Дворец спорта «Звездный», Арктический лицей и Новоуренгойский многопрофильный колледж. Помещения обеспечены мебелью, техническим оборудованием, телефонной связью, интернетом, в них соблюдены требования пожарной безопасности, созданы удобные условия для волеизъявления граждан.

Голосование на выборах президента страны будет признано состоявшимся вне зависимости от явки избирателей. Если по результатам подсчета бюллетеней ни один из кандидатов не наберет более половины голосов избирателей, принявших участие в голосовании, то повторно сделать свой выбор граждане смогут через 21 день. В этом случае конкурировать между собой будут два кандидата, набравшие наибольшее число голосов.

По материалам ЦИК, Территориальной избирательной комиссии Нового Уренгоя
Фото из сети интернет

ЛЕБЕДКА ИМЕНИ КЛАДОВА

В обширном списке патентов, принадлежащих Обществу «Газпром добыча Уренгой», имеется инновация с понятным, но интригующим названием – «Устройство для намотки кабеля на барабан». Казалось бы, что может быть проще? Есть кабель, есть большая катушка, крути и получишь нужный результат. Но добыча углеводородов, особенно в условиях Крайнего Севера, не всегда допускает простые решения. Эту тему мы обсудили с одним из авторов разработки – начальником производственно-диспетчерской службы Нефтегазодобывающего управления Эдуардом КЛАДОВЫМ.

Оказалось, что включить креативное мышление наших рационализаторов заставила производственная необходимость.

– *Для борьбы с отложениями парафинов и гидратообразований на нефтяных скважинах используются греющие кабели,* – рассказывает Эдуард Геннадьевич. – *Раньше, 10-15 лет назад, их по договору обслуживала подрядная организация из Перми, которая для спуска и извлечения кабелей использовала передвижную установку на базе автомобиля «Урал». Подрядчики и услугу оказывали, и обеспечивали работу своего оборудования. Со временем Общество приобрело свои кабели, но обслуживать их продолжали пермяки. Спустя некоторое время от услуг подрядной организации пришлось отказаться, и выполнять эту задачу стало попросту некому.*

А ведь необходимость в греющих кабелях достаточно велика. Их применение существенно снижает затраты на обслуживание скважины, уменьшает количество планово-предупредительных работ, сокращает использование ингибиторов гидратообразования и конденсата газового стабильного, используемых для проведения тепловых обработок. Во весь рост встал вопрос – как использовать это оборудование?

– *И нам пришла мысль создать мобильный комплекс, позволяющий осуществлять спуско-подъемные операции греющих кабелей,* – продолжает рационализатор. – *Установку решили делать на базе американской вымотки, предназначенной для спуска кабеля электроцентробежных насосов. Проведена большая работа по восстановлению и модернизации гидравлической системы привода лебедки, но этот механизм не давал необходимой мощности, ведь греющий кабель – это не тонкий бытовой шнур, его толщина более 25 миллиметров, а общий вес – порядка трех тонн. Чтобы спустить такую махину на глубину в тысячу метров, надо постараться. В результате проб и ошибок было принято решение о замене приводного механизма – перешли с гидравлики на электричество, усилили его редуктором. И обслуживать электрический привод проще, на морозе гидравлика капризная.*

Еще один важный момент – теперь с установкой работает персонал нашей компании, не нужно привлекать сторонних специалистов. Механики и электромонтеры Нефтегазодобывающего управления прекрасно разобрались в специфике устройства и успешно обеспечивают его функционирование.

«Самостоятельно изготавливали детали на токарном станке, местами применяли нестандартные решения, подходили творчески и с головой...»

– *Чтобы исключить необходимость привлечения оборудования подрядных организаций, обратились в Управление аварийно-восстановительных работ,* – говорит Эдуард Кладов. – *Их мастера изготовили уникальные ролики, которые задействованы в установке при операциях спуска и подъема греющего кабеля. Они очень большие, около 70 сантиметров в диаметре, с канавкой соответствующего размера для кабеля, подвешиваются на автокран один вверху, другой внизу.*

Затем в ходе эксплуатации лебедки выяснилось, что при значительной нагрузке, которую она регулярно получает, конструкция основания недостаточно жесткая. Пришлось усилить стойки поднятия барабана, установить балки, после чего вибрация полностью прекратилась.

– *Сложность заключалась в том, чтобы разобраться с техникой, на основе которой мы монтировали свое устройство, отревизировать, привести ее в порядок. Это оборудование долго стояло законсервированным, частично оказалось разукомплектованным, плюс вся документация была на иностранном языке – ни слова по-русски. Некоторые клапаны пришли в негодность, пришлось повозиться и существенно доработать гидравлическую систему вспомогательных приводов, очень уж она была специфическая. Самостоятельно изготавливали детали на токарном станке, местами применяли нестандартные решения, подходили творчески и с головой. Вникли в схемы, поняли, как работает, начали заниматься модернизацией. Хорошо, что в Нефтегазодобывающем управлении люди рукастые – слесари-ремонтники, электрики, киповцы. Общими усилиями справились,* – добавляет еще один соавтор разработки, ведущий инженер производственно-технического отдела ИТЦ Кирилл Соколов, который в те годы был механиком по ремонту оборудования НГДУ.

Это для неискушенных слушателей наши собеседники говорили доступным языком, а в описании полезной модели к патенту изложены несколько страниц технических подробностей. Куда и с какой целью подключены входные линии первого и второго трехпозиционных распределителей, снабженных электромагнитными переключателями, или что входит в состав блока управления, понятно лишь профессионалам. В Федеральной службе по интеллектуальной собственности патент зарегистрирован 22 января 2019 года, и с тех пор наша компания является его правообладателем.

Данное устройство на сегодняшний день изготовлено в единственном экземпляре, альтернативы ему не существует. Коллеги Эдуарда Геннадьевича шутливо называют агрегат «Лебедка имени Кладова», признавая решающее участие нашего собеседника в создании полезной модели. Так простой нефтяник стал в один ряд с известными инженерами, в честь которых были названы их разработки: например, Роберт Бунзен с его горелкой или Ханс Гейгер, чье имя неразрывно связано со счетчиком ионизирующих частиц.

В настоящее время установки нагрева нефти с использованием греющих кабелей применяются на шести скважинах цеха по добыче газа, газового конденсата, нефти № 2. Разработка наших коллег продолжает приносить пользу Обществу «Газпром добыча Уренгой».

Александр БЕЛОУСОВ
Фото из архива редакции

Предложения новаторов совершенствуют производство

«ППУШКА»: МОБИЛЬНЫЙ ПОМОЩНИК

Дракон – символ наступившего 2024 года. У газодобытчиков тоже есть свой «дракон», чье горячее дыхание под высоким давлением неизменно помогает в ежедневной работе. Это передвижная парогенераторная установка – ППУ или, как ее проще называют в обиходе, «ППУшка» (на снимке).

«ППУшка» – очень универсальный инструмент. Она может использоваться для обогрева и очистки авто- и авиатехники, разогрева промышленного, коммунального, бытового и другого оборудования, пропаривания бетона на стройплощадках, пропаривания асфальта и продувки покрытия при дорожном строительстве. По сути это «котельная на колесах», оборудованная водным резервуаром и паровым котлом мощностью 1,3 МВт, которые располагаются в кузове грузового автомобиля.

В нефтегазодобыче ППУ – основной, наиболее частый из техники помощник персонала, который используется для удаления парафиновых отложений призабойной зоны скважин, а также удаления наледи на задвижках скважин и другого промыслового оборудования.

В Обществе «Газпром добыча Уренгой» используется модификация «ППУшек» 1600/100. Это значит, что аппарат выдает до 1 600 килограммов пара в час при давлении до ста атмосфер. Запускается установка со специального пульта, также расположенного в кузове. С его помощью машинисты контролируют давление пара и топлива, которым питается котел. Благодаря резервуару объемом более пяти кубометров ППУ работает до четырех часов кряду.

– *На балансе Управления технологического транспорта и специальной техники на сегодняшний день состоит 61 ППУ на шасси «Урала» и КАМАЗа, девять из них работают на компримированном природном газе,* – отмечает заместитель начальника УТТ и СТ по перевозкам Владимир Соколовский. – *Вся такая спецтехника построена на российских предприятиях, в нашем автотранспортном филиале представлено сразу пять различных производителей.*

Сергей ЗЯБРИН
Фото предоставлено УТТ и СТ

ПОЛЕЗНАЯ ИНФОРМАЦИЯ

ОБНОВЛЕН КОРПОРАТИВНЫЙ ПОРТАЛ

В опытную эксплуатацию запущен новый корпоративный портал Общества «Газпром добыча Уренгой», созданный на платформе программного обеспечения «1С-Битрикс». Период опытной эксплуатации продлится до 1 марта.

Структурным подразделениям Общества необходимо провести верификацию данных, перенесенных со старой версии портала, таких как информационное наполнение сайтов, актуальность документов и прочее.

Весь контент должен размещаться теперь на новом портале, а с 22 января будут ограничены возможности размещения информации в старой версии портала. По возникающим вопросам и для консультаций необходимо обращаться по телефонам: **9-66-46, 9-66-99**.

О ПРОГРАММЕ «ВЫСОКИЕ МЕДИЦИНСКИЕ ТЕХНОЛОГИИ»

В целях повышения уровня социальной защищенности работников Общества и членов их семей, а также обеспечения страховой защиты в случае возникновения крайне тяжелого заболевания, требующего высокотехнологичного, дорогостоящего и длительного лечения, с 1 февраля текущего года планируется пролонгация договоров по индивидуальному добровольному медицинскому страхованию по Программе «Высокие медицинские технологии» (ВМТ). Период действия договора – с 1 февраля 2024 года по 31 января 2025-го.

Застраховаться может сотрудник предприятия, имеющий действующий полис ДМС, или член семьи застрахованного работника без ограничений по возрасту. Срок страхования – один год с возможностью пролонгации. Пролонгация допустима также для лиц с уже диагностированным заболеванием, если оно было впервые выявлено в период действия договора страхования. В этом случае медицинская помощь будет оказываться без прерывания процесса лечения.

Страховая премия (страховой взнос) по договору программы ВМТ на 2024 год составляет 4 500 рублей. Страховое покрытие на год – 1 500 000 рублей.

Для продления страховой защиты на текущий год работникам необходимо оформить заявление об удержании страховой премии в бухгалтериях своих структурных подразделений до 1 мая или обратиться в Новоуренгойский филиал страховой компании АО «СОГАЗ».

Для получения медицинской помощи по программе ВМТ необходимо обращаться непосредственно в Новоуренгойский филиал страховой компании АО «СОГАЗ», расположенный в ДЦ «Ямал» по адресу: улица Юбилейная, дом 5, второй блок, второй этаж, телефон **+7 (3494) 925-184**.

Направить медицинские документы можно по электронной почте info.nur@sogaz.ru. На вопросы, связанные с оформлением полиса, готовы ответить специалисты Новоуренгойского филиала АО «СОГАЗ»: Елена Балым, **+7 (3494) 925-179 (добавочный 130)**, Balim.EA@sogaz.ru; Анна Осипова, **+7 (3494) 92-51-79 (добавочный 126)**, Osipova.AS@sogaz.ru.

Контактные лица в Медицинской службе Общества «Газпром добыча Уренгой»: Екатерина Золотова, **94-18-81**; Анастасия Петрова, **99-75-49**.

Более подробная информация по программе ВМТ размещена на портале.

ВНИМАНИЮ БЫВШИХ РАБОТНИКОВ МСЧ

В учетно-контрольной группе Медико-санитарной части Общества «Газпром добыча Уренгой» числятся неполученные выплаты бывших работников и неработающих пенсионеров: **Алла Александровна Водынская, Владимир Николаевич Зарубин, Наталья Сергеевна Почтаренко.**

Просим родственников или тех, кто имеет контакты с ними, обратиться в кабинет № 709 МСЧ по адресу: улица 26 съезда КПСС, 15 А.

Дополнительную информацию можно получить по телефонам: **99-61-50, 99-61-14.**

ФУТБОЛ, ХОККЕЙ, ВОЛЕЙБОЛ: ИГРАЮТ ВСЕ

Продолжаются турниры и соревнования, в которых активно участвуют спортсмены Общества «Газпром добыча Уренгой». Высокий уровень наших мастеров позволяет им пополнять коллекцию наград.

В чемпионате России по волейболу зрелищным получился выездной матч новоуренгойского «Факела» против уфимского «Урала». Уступив в первых двух партиях, северяне выиграли две следующие, причем четвертый сет – с солидным преимуществом – 25:16. Решающая укороченная партия шла на балансе до счета 11:11, однако концовку хозяева провели ударно, выиграв последний отрезок игры с результатом 15:11 и поединок в целом – 3:2.

В Туле состоялись всероссийские соревнования этапа Кубка России 2024 года по шахматам среди мальчиков и девочек до 9, 11, 13 лет, собравшие 140 участников. В категории «Юноши до 11 лет» второе место завоевал Дмитрий Коробейников, представлявший наше предприятие.

В Новом Уренгое на Первенстве ЯНАО по волейболу среди девушек до 15 лет соревновались 12 команд, а в Первенстве ЯНАО по волейболу среди юношей того же возраста – девять. Бронзовые медали в каждом из турниров завоевал наш «Факел».

В Надыме на Первенстве ЯНАО по вольной борьбе среди юношей до 16 лет семь наград достались молодым спортсменам, защищавшим честь нашего предприятия. В весовой категории до 85 килограммов лучшим стал Севастьян Пугач, в весе до 52 килограммов второе место занял Акромат Нагодиев. «Бронзу» увезли домой Ибрагим Гинджиров, Адам Рзаев, Девлет Бабанов, Салим Нартоков и Илья Худяков.

В СК «Ямал» в рамках открытого первенства города сборная нашей компании по мини-футболу встретилась с командой «Аскон». Матч завершился уверенной победой газодобытчиков – 6:0.

В КСЦ «Газодобытчик» прошли два тура соревнований по мини-футболу в зачет Спартакиады руководителей филиалов ООО «Газпром добыча Уренгой». Наиболее яркую и слаженную игру продемонстрировали спортсмены Управления корпоративной защиты, в обоих матчах разгромившие своих оппонентов: коллектив Управления автоматизации и метрологического обеспечения со счетом 10:2, команду Газопромыслового управления по разработке ачимовских отложений с результатом 11:1. Также атакующий футбол показали сборные руководителей Аппарата управления Общества и Управления материально-технического снабжения и комплектации, в двух победных матчах забившие соперникам по 17 голов.

Интересно и зрелищно прошли на корте «Факел» соревнования второго круга чемпионата по хоккею с шайбой ООО «Газпром добыча Уренгой» среди филиалов предприятия. Результативную игру зрители увидели в противостоянии команд Аппарата управления и Управления корпоративной защиты: «аппаратчики» выиграли со счетом 10:8. Более оборонительный хоккей во втором матче привел к победе сборную Управления технологического транспорта и специальной техники, переигравшую коллектив УКЗ – 4:1.

В Новосибирске до 25 января организованы учебно-тренировочные сборы команды СТК «Факел». Под руководством тренера Павла Захарова уровень своего мастерства повышают шесть взрослых снегоходчиков и семь подростков.

В минувшее воскресенье ледовая площадка ХК «Факел» собрала 36 газодобытчиков и членов их семей, принявших участие в массовых катаниях на коньках.

Александр БЕЛОУСОВ
Фото предоставлены участниками команд

Матч корпоративного турнира между «транспортниками» и «защитниками»

Уверенная победа нашей сборной на открытом первенстве города

На каток – всей семьей!

Юные райдеры СТК «Факел» на учебно-тренировочных сборах

СОЗДАЙТЕ СЕБЕ ЭРГОНОМИЧНОЕ ПРОСТРАНСТВО

Добыча углеводородов – это газовые промыслы, компрессорные станции, магистральные трубопроводы, автомобильные дороги и линии связи… Но это еще и офисы, в которых ежедневно трудятся специалисты, инженеры, руководители. Кабинетная работа накладывает свой отпечаток на образ жизни человека, его состояние здоровья. Поэтому необходимо принимать максимум возможных мер, позволяющих снизить вредное воздействие на организм таких факторов, как ограничение подвижности, недостаток света, чрезмерный шум и так далее.

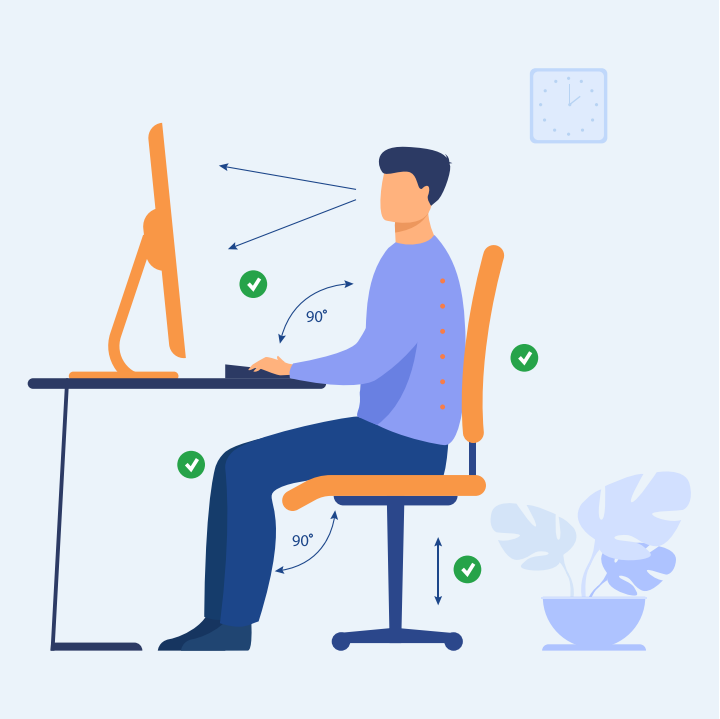

Правильной организацией рабочего места занимается специальная отрасль науки – эргономика, которая появилась в середине XIX века, но начала активно развиваться около ста лет назад. Она изучает движения человеческого тела во время трудовой деятельности, затраты энергии и производительность труда, после чего дает рекомендации, как сделать рабочий процесс максимально эффективным и продуктивным.

Азы эргономики каждый из нас помнит с ранних лет: источник света во время занятий должен находиться с левой стороны, чтобы не мешала тень от руки (для левшей – с правой); лампочка нужна достаточно мощная, не менее 60-80 Ватт; высота стола и стула подлежат регулировке с учетом роста сидящего… Вроде бы очевидные правила, но, к сожалению, мы не так уж строго соблюдали их в детстве и не всегда выполняем будучи взрослыми. Поэтому повторим их и проверим на практике, возможно ли сделать трудовой процесс более здоровым прямо здесь и сейчас.

Одно из наиболее простых и выполнимых требований – корректировка размеров рабочей зоны. Она должна быть достаточно большой, чтобы разместить бумаги при одновременной деятельности с документами и электронными базами. Все, что не требуется для выполнения сегодняшних задач, стоит убрать в шкафы или тумбочки. Безжалостно избавляйтесь от мусора, тех бумаг и вещей, которые теоретически могут понадобиться, но на практике лишь захламляют рабочую зону и отвлекают внимание.

Напротив, предметы, которыми мы пользуемся постоянно, должны быть в пределах досягаемости – телефон, канцелярский набор, органайзеры, лотки для документов и тому подобное. Конечно, полезно и даже необходимо иногда вставать из-за стола, чтобы размять ноги, но лучше это делать планово и в удобное время, а не совершая броски к принтеру в цейтноте выполнения срочных задач.

Большая часть должностных обязанностей офисного персонала связана с использованием компьютера, поэтому важно обратить внимание на соблюдение дистанций: верхняя часть монитора находится на уровне глаз; сам монитор расположен в 60-70 сантиметрах от лица; клавиатура – в 10-15 сантиметрах от края стола, а кисти и локти лежат на одной линии.

Рекомендуемая величина места для ног составляет не менее 80 сантиметров в ширину и не менее 90 в глубину на уровне пола. Не следует перегружать пространство под столешницей тумбочками, системными блоками компьютера, корзинами для мусора и другими подобными объектами.

Среднестатистический сотрудник большую часть своего рабочего дня проводит сидя, и для него невозможно переоценить важность комфортного кресла. В первую очередь оно должно быть удобным и функциональным, а красота и солидность – отнюдь не приоритетные факторы. Комфорт обеспечивают несколько условий: наличие возможности регулировки сидения по высоте и спинки в поперечном направлении, достаточная глубина сидения, колесики для перемещения по кабинету, устойчивость.

Подлокотники должны быть настроены таким образом, чтобы вы лишь слегка касались их локтями, когда сгибаете руки. Они не должны давить на локти и тем более поднимать их выше естественного положения. Если такое происходит, лучше их вообще демонтировать.

В оформлении кабинетов следует придерживаться офисного стиля, задача которого – создать строгую и деловую рабочую атмосферу. Не нужно размещать на стенах юмористические плакаты, огромные зеркала, захламлять стол и полки безделушками, хранить в кабинете объемные личные вещи вроде спортивного инвентаря. Напротив, корпоративные календари, символика компании, ведомственные награды и призы способствуют сплочению коллектива, выработке командного духа, созданию эффекта причастности каждого сотрудника к общему делу.

Нельзя забывать о микроклимате помещения. Конечно, трудиться в кабинете с видом на реку или лес приятнее, но в городских условиях позволить это могут далеко не все. Тут в помощь – комнатные растения. Заодно они улучшат экосистему рабочего места. Оптимальным показателем для человека считаются 40-50 процентов влажности, обеспечить эти цифры помогут специальные приборы. Важно поддерживать и подходящий температурный режим. Тем, кто любит трудиться в прохладе, стоит оставить окно на проветривании и снизить температуру на кондиционере, прежде чем уйти на обед.

Также необходимо отметить, что взаимное расположение и компоновка рабочих мест должны обеспечивать свободный доступ каждому и возможность быстрой эвакуации из помещения в случае опасности.

Очень важное обстоятельство – источники света. Правильная освещенность помещения является приоритетным фактором создания комфортных условий труда, позволяет не напрягать зрение и сохранять здоровье персонала. В большинстве кабинетов нашей компании есть возможность расставить столы сотрудников таким образом, чтобы в дневное время на них максимально попадал свет из окон. А в периоды долгих полярных ночей центральное и точечное освещение необходимо расположить таким образом, чтобы тень от руки или тела не загораживала рабочее пространство.

Следует соблюдать баланс: если света будет слишком мало, это вызовет быстрое утомление глаз, а излишнее количество искусственного освещения может привести к головным болям. Оптимальное решение для каждого находится экспериментальным путем – совмещением различных источников света: основного потолочного и дополнительного настольного.

Иногда выходит так, что блики от светильников с потолка отражаются от экрана компьютера и затрудняют восприятие информации. В этом случае целесообразно обратиться к электрикам и попросить их развести выключатели светильников таким образом, чтобы иметь возможность погасить лампы, которые отражаются на экране.

По мнению ученых, если в помещении созданы все комфортные условия для персонала, эффективность труда может увеличиться вдвое-втрое. А это хорошая информация не только для работодателя, но и для сотрудников, которые заинтересованы в том, чтобы выполнять свои обязанности с меньшей затратой сил и в более приятной обстановке.

Александр БЕЛОУСОВ

В УМЕЛЫХ РУКАХ РАБОТА СПОРИТСЯ

Одна из самых востребованных профессий в Обществе «Газпром добыча Уренгой» – слесарь по ремонту технологических установок. Он осуществляет контроль, диагностику, обслуживание и ремонт узлов, механизмов, агрегатов и деталей промыслового оборудования. Чтобы выполнять свои обязанности, слесарю нужны серьезная теоретическая подготовка и большой практический опыт. Об одном из таких профессионалов и пойдет речь.

ДОСЬЕ: Виктор РЯБИНИН **(на снимке)**, слесарь по ремонту технологических установок газового промысла № 10 Уренгойского газопромыслового управления. Стаж работы на предприятии – 31 год, последние 11 из которых – на «десятке». Свой профессиональный опыт активно передает молодому поколению газодобытчиков. Обладатель Почетной грамоты Министерства энергетики Российской Федерации. Увлечение – баскетбол. Гордится тем, что десять лет подряд в составе баскетбольной команды занимал первые места в Спартакиаде Общества «Газпром добыча Уренгой».

«Крайний Север – это мой дом. В юном возрасте меня сюда привезли родители. С 1976 года семья жила в Надыме, а в 1979-м переехала в Новый Уренгой. Здесь прошли мои детство и юность. Я из тех, кто учился в самой первой новоуренгойской школе, обосновавшейся в деревянной двухэтажке. Город строился на моих глазах. Помню, как по песку ходил из вагон-городка в магазин за хлебом, как с товарищами собирал грибы там, где сейчас расположена улица 26 съезда КПСС, и как родители получили квартиру в самом первом пятиэтажном панельном доме на улице Надымской. Строительный номер этого дома был «100», сваи для его возведения забивали всю зиму, в итоге их стало втрое больше, чем нужно. А недалеко построили спорткомплекс «Факел», как только его открыли, я записался в секцию баскетбола.

«Бывает так, что не ты выбираешь профессию, а она – тебя. После окончания Новоуренгойского техникума я получил специальность техника-технолога по бурению нефтяных и газовых скважин. Два года работал на буровой, а потом переквалифицировался в газодобытчики. Здесь было стабильнее, надежнее, к тому же в Уренгойском газопромысловом управлении трудилось почти все мое баскетбольное братство.

«Система наставничества – великая вещь. Она сокращает период адаптации, снижает текучесть кадров, усиливает корпоративный дух, а также повышает мотивацию к работе и эффективность труда новичков. На ГП-6, куда я устроился в самом начале своего профессионального пути, моим наставником стал Андрей Кудинов. Он научил меня не только разбирать-собирать насосы, ремонтировать промысловое оборудование, но и привил важные жизненные ценности. Сейчас я делаю то же самое для нового поколения газодобытчиков.

«Все промышленное производство основано на применении техники, облегчающей, а то и вовсе заменяющей человеческий труд. Даже домашнюю работу сейчас трудно представить без бытовых приборов: пылесосов, стиральных машин, микроволновок... А вся техника требует ухода, обслуживания и ремонта. Вот этим и занимаемся на газодобывающих объектах мы, слесари. Что-то прочистить, смазать, отрегулировать, где-то заменить деталь... Без дела никогда не сидим.

«Главный принцип в работе – сделать ее так, чтобы потом не пришлось переделывать. Речь идет в первую очередь о качестве. Профессионалу непозволительно трудиться спустя рукава. Когда ты ответственно относишься к своим производственным обязанностям, то все идет, как надо.

«Слесарь-ремонтник должен хорошо знать химию, физику, металловедение и уметь отремонтировать все на свете. Надо разбираться в любых механизмах и понимать, как они устроены. Исправность и работоспособность насосов, вентиляторов, абсорберов, шаровых кранов – это зона моей ответственности. Но бывает и что-то непредвиденное. Например, вчера попросили отремонтировать турникет на проходной, сегодня – дверь в кабинет.

«Благоприятная атмосфера в коллективе – одна из важных составляющих успеха. На дальних промыслах, таких, как наш, люди работают по вахтам. Поэтому очень важно, чтобы взаимодействие друг с другом было не только продуктивным, но и дружелюбным. Это мотивирует трудиться лучше, создает комфортные условия, объединяет. Так и дело спорится. Мы здесь не просто коллеги, а одна большая многонациональная семья.

Ирина РЕМЕС
Фото Михаила САВИНОВА

Учредитель – ООО «Газпром добыча Уренгой». Издатель – ООО «Газпром добыча Уренгой». 629307, ЯНАО, г. Новый Уренгой, ул. Железнодорожная, 8. Главный редактор Т.Р. Асабина. Газета «Газ Уренгоя» зарегистрирована в Управлении Федеральной службы по надзору в сфере массовых коммуникаций, связи и охраны культурного наследия по Тюменской области и ЯНАО. Свидетельство ПИ № ФС72-0929Р от 28.04.2008 г. Адрес редакции: 629300, г. Новый Уренгой, пр. Ленинградский, 3 А, служба по связям с общественностью и СМИ ООО «Газпром добыча Уренгой».
E-mail: gazeta@gd-urengoy.gazprom.ru. Газ. связь: 99-67-38, 99-67-39, 99-67-57.
Газета подписана в печать фактически в 10.00. По графику – в 10.00. Заказ № 2. Тираж 500 экз.
Усл. печ. листов 1,2. Гарнитура «Times New». Распространяется бесплатно (12+).
Дизайн, верстка, печать: ССО и СМИ ООО «Газпром добыча Уренгой».
Электронная версия газеты на сайте www.urengoy-dobycha.gazprom.ru

Газета «Газ Уренгоя» награждена дипломом за **I место** в XIII Ежегодном международном конкурсе **«Пресс-служба года – 2020»** в номинации «Лучшее печатное корпоративное СМИ».