ГАЗПРОМ ДОБЫЧА УРЕНГОЙ

ГАЗ УРЕНГОЯ

№ 25 (2867) 30 июня 2023 г. | Газета ООО «Газпром добыча Уренгой» | Издается с 13 июня 1980 года

СЕГОДНЯ СОСТОИТСЯ СОБРАНИЕ АКЦИОНЕРОВ

*Общественно-деловой комплекс «Лахта Центр». **Фото с сайта ПАО «Газпром»***

Годовое Общее собрание акционеров ПАО «Газпром» в четвертый раз подряд проходит в форме заочного голосования. Электронные и бумажные бюллетени принимались в компании с 9 по 29 июня. В сегодняшней повестке дня – утверждение годового отчета Общества, годовой бухгалтерской (финансовой) отчетности, распределения прибыли по результатам 2022 года, назначение аудиторской организации ПАО «Газпром» и ряд других важнейших вопросов. В качестве Председателя собрания акционеров выступает Председатель Совета директоров компании Виктор ЗУБКОВ.

Напомним, что в нынешнем году Совет директоров рекомендовал не объявлять и не выплачивать дивиденды по результатам деятельности ПАО «Газпром» в 2022 году с учетом выплаты промежуточных дивидендов по результатам деятельности Общества в первом полугодии прошлого года. Всего на эти цели по результатам первого полугодия 2022-го было направлено 1,2 триллиона рублей – это рекордный объем в истории «Газпрома» и российского фондового рынка.

Продолжение темы, в том числе основные тезисы отчета о деятельности ПАО «Газпром» за 2022 год, читайте на 2-4 страницах нашей газеты.

ЧИТАЙТЕ В НОМЕРЕ:

КОНГ-ПРИМА. ЧТО БЫ ЭТО ЗНАЧИЛО?
Словарь газодобытчика
стр. 5

ВЫНОСЛИВОСТЬ, СИЛА, СКОРОСТЬ
Спортивные достижения газодобытчиков
стр. 5

ПЛАСТМАССОВЫЙ МИР ПОБЕДИМ
Держим курс на экологичность
стр. 6-7

ВАЖНЫЕ ПРАВИЛА
Это должен знать каждый
стр. 8

«ГАЗПРОМ» – НАДЕЖНАЯ ОПОРА ЭКОНОМИКИ РОССИИ

Обращение к акционерам Председателя Совета директоров ПАО «Газпром» Виктора ЗУБКОВА и Председателя Правления ПАО «Газпром» Алексея МИЛЛЕРА

Уважаемые акционеры!

В 2022 году в условиях турбулентности на мировых энергетических рынках ПАО «Газпром» работало надежно, устойчиво, в интересах потребителей. Компания эффективно использовала накопленный производственный и научный потенциал, выполнила поставленные задачи и обеспечила сильный финансовый результат.

Главный продукт «Газпрома» – природный газ – самый экологически чистый, экономичный и удобный в использовании вид топлива.

«Газпром» добывает столько газа, сколько нужно для обеспечения бесперебойного газоснабжения отечественных потребителей и выполнения экспортных заявок. В 2022 году Группа «Газпром» добыла 412,9 миллиарда кубометров газа. Более половины этого объема поставлено из газотранспортной системы «Газпрома» на внутренний рынок.

За рубежом значительный прирост спроса на российский газ обеспечил самый динамично растущий рынок газа в мире – китайский. В 2022 году по заявкам китайской стороны экспорт газа по газопроводу «Сила Сибири» регулярно осуществлялся сверх суточных контрактных обязательств ПАО «Газпром». Годовой объем поставок за 2022 год существенно превысил плановые контрактные показатели. Компания в очередной раз подтвердила, что является ответственным поставщиком.

В перспективе именно Китаю будет принадлежать ключевая роль в общемировом приросте потребления газа. Поэтому уже сегодня ведется работа в рамках второго долгосрочного договора, подписанного ПАО «Газпром» и CNPC, – на поставку российского трубопроводного газа по «дальневосточному» маршруту. Продолжается проработка возможности поставок газа в Китай через территорию Монголии.

В результате суммарный объем ежегодного экспорта российского трубопроводного газа в Китай по этим трем маршрутам после их выхода на полную мощность составит около 100 миллиардов кубометров газа.

ПАО «Газпром» всегда работает на долгосрочную перспективу. Наши потребители точно знают: им хватит газа на

десятилетия вперед. Для этого мы последовательно наращиваем ресурсный потенциал. Благодаря эффективной геологоразведке уже 18 лет подряд «Газпром» восполняет запасы темпами, опережающими добычу.

Ключевым для отечественной газовой отрасли в XXI веке является Ямальский центр газодобычи. В 2022 году на флагманском месторождении – Бованенковском – «Газпром» начал разработку неоком-юрских залежей. Продолжил обустройство Харасавэйского месторождения – следующего планируемого к вводу на Ямале. Вместе с компанией «РусГазДобыча» запустил новое крупное месторождение – Семаковское.

Знаковым событием отчетного года стало начало работы на Востоке России Ковыктинского месторождения, опорного для Иркутского центра газодобычи, и участка Ковыкта – Чаянда газопровода «Сила Сибири». Таким образом, ПАО «Газпром» завершило формирование в этой части страны уникальной по масштабам инфраструктуры для комплексной добычи, транспортировки и переработки газа. В результате открыты новые возможности для газоснабжения восточных регионов России, обеспечены условия для дальнейшего надежного выполнения контрактных обязательств по поставкам газа в Китай.

Хорошие результаты достигнуты в двух важных сегментах газового бизнеса «Газпрома» – переработке и сжижении природного газа.

В традиционном добычном Надым-Пур-Тазовском регионе «Газпром» запустил новые мощности, в том числе позволяющие повысить эффективность переработки извлекаемого из ачимовских залежей Уренгойского месторождения газового конденсата – ценного сырья для нефтепереработки и нефтехимии.

Продолжалось строительство двух мощных перерабатывающих предприятий – в Амурской и Ленинградской областях.

На побережье Финского залива в районе компрессорной станции Портовая начал работу среднетоннажный СПГ-комплекс «Газпрома». Он серьезно укрепил энергобезопасность Калининградской области. Продукция комплекса также поставляется коммерческим потребителям, в том числе используется для заправки газомоторного транспорта Санкт-Петербурга и морских судов.

Значительные успехи продемонстрировали нефтяное и электроэнергетическое подразделения Группы. «Газпром нефть» запустила современный комплекс глубокой переработки нефти на Омском нефтеперерабатывающем заводе. Благодаря этому глубина переработки нефти на предприятии достигла почти 100 процентов. На очереди – запуск аналогичного комплекса на Московском НПЗ.

«Газпром энергохолдинг» ввел в эксплуатацию на ТЭЦ-22 мощнейшую, не имеющую мировых аналогов теплофикационную турбину российского производства. Теперь жители юго-востока Москвы и Московской области еще надежнее снабжаются теплом и электроэнергией.

Главный социальный проект ПАО «Газпром» – газификация российских регионов – реализуется интенсивными темпами. В 2022 году созданы условия для подключения к сетевому газу сотен городов и сел. В уже газифицированных населенных пунктах «Газпром» обеспечивает строительство газопроводов к границам земельных участков домовладений бесплатно для потребителей. С марта 2023 года эта возможность также доступна медицинским и образовательным учреждениям.

Газификация и догазификация – проекты, которые очень нужны стране. Доступ к газу делает жизнь людей, в первую очередь на селе, гораздо комфортнее. Создает условия для развития промышленности, расширения газомоторного рынка. К 2030 году «Газпром» обеспечит полную технически возможную газификацию России.

Уважаемые акционеры!

В непростых условиях 2022 года ПАО «Газпром», как и прежде, было надежной опорой российской экономики. Компания перечислила более пяти триллионов рублей в бюджеты всех уровней. Направила на выплату дивидендов за первое полугодие 2022 года рекордную в истории российского фондового рынка сумму – 1,208 триллиона рублей.

В феврале 2023 года ПАО «Газпром» исполнилось 30 лет. К этой важной дате Компания подошла в статусе одного из лидеров мирового энергетического рынка. На практике подтвердила, что умеет воплощать в жизнь проекты, аналогов которым в мире нет. И обеспечивает энергетическую безопасность России.

«Газпром» продолжит уверенно развиваться, чтобы у жителей нашей большой страны всегда была чистая и доступная энергия.

Управление информации ПАО «Газпром»

БОЛЬШЕ НОВОСТЕЙ НА САЙТЕ
www.urengoy-dobycha.gazprom.ru

СОХРАНЯТЬ ТЕХНОЛОГИЧЕСКОЕ ЛИДЕРСТВО В ОТРАСЛИ И ОСТАВАТЬСЯ НАДЕЖНЫМ ПОСТАВЩИКОМ ЭНЕРГИИ

Накануне важного события – годового Общего собрания акционеров – ПАО «Газпром» опубликовало отчет о своей социальной деятельности. В этом объемном документе подробно освещены основные направления работы энергетического концерна в 2022 году. Тезисы – в нашей сегодняшней публикации.

На производственном объекте ООО «Газпром добыча Уренгой»

ПРОМЫШЛЕННЫЙ ГИГАНТ РОССИИ

«Газпром», один из флагманов российской промышленности, занимает первое место в мире по объемам разведанных запасов природного газа, по объемам его добычи, по протяженности газотранспортной системы; первое место в Российской Федерации по объемам переработки газа, по выработке электрической энергии в тепловой генерации, по производству тепловой энергии. В прошлом году компания добыла свыше 412 миллиардов кубометров попутного и природного газа, почти 68 миллионов тонн нефти и газового конденсата. Произведено 53,4 миллиона тонн нефтепродуктов, 3,69 миллиона кубометров гелия, 3,67 миллиона тонн сжиженных углеводородных газов. Генерация электрической энергии превысила 146 миллиардов киловатт-часов, тепловой – 149 миллионов гигакалорий.

В декабре 2022 года в Арктике при участии Группы «Газпром» запущено в работу новое крупное месторождение – Семаковское. В том же месяце началось функционирование Ковыктинского месторождения и участка Ковыкта – Чаянда магистрального газопровода «Сила Сибири».

В 2022 году доля материально-технических ресурсов российского производства в централизованных закупках Группы достигла 99 процентов, а более половины контрагентов «Газпрома» – субъекты малого и среднего предпринимательства, суммарный объем договоров с которыми превышает 468 миллиардов рублей. Таким образом обеспечивается диверсификация отечественного рынка и его импортозамещение, поддерживается здоровая конкуренция, оказывается ощутимое содействие российским инновационным компаниям.

Цель «Газпрома» – сохранять технологическое лидерство в отрасли и оставаться надежным поставщиком энергии. Концерн вкладывает значительные средства в научные разработки, активно поддерживает изобретателей и рационализаторов среди персонала. Объем инвестиций в научно-исследовательские и опытно-конструкторские работы в прошлом году превысил 30 миллиардов рублей – это максимальный показатель среди российских энергетических компаний и один из лучших среди ведущих компания мира. По сравнению с предшествующими двенадцатью месяцами он вырос на 22 процента. Результат вложений налицо: количество патентов Группы «Газпром» за отчетный период составило 3119, что также значительно больше предыдущего года – на 7,8 процента.

На участие в очередном конкурсе на соискание Премии ПАО «Газпром» в области науки и техники было заявлено 16 работ из 28 компаний Группы и семи сторонних организаций. Общий экономический эффект от внедрения результатов десяти лучших проектов, ставших призерами конкурса, может превысить 36 миллиардов рублей.

ОХРАНА ОКРУЖАЮЩЕЙ СРЕДЫ

Здоровье человека зависит от состояния окружающей природной среды, чистоты воздуха, водоемов, почвы. «Газпром» неукоснительно соблюдает экологические нормы российского законодательства и проводит мероприятия, направленные на повышение энергоэффективности. Общие затраты компании на охрану окружающей среды в 2022 году превысили 89 миллиардов рублей.

Только в истекшем году «Газпром» сэкономил более четырех миллиардов кубометров газа и 400 миллионов киловатт-часов электроэнергии на собственные технологические нужды. На 14 процентов по сравнению с предыдущим годом сократился объем выбросов загрязняющих веществ в атмосферу. Доля нормативно чистой сточной воды в общем объеме водоотведения не снижается с 2019 года и составила 97 процентов. В полтора раза расширен парк мобильных компрессорных станций, позволяющих исключить попадание в атмосферу до 80 процентов метана при ремонтах газопроводов.

«Газпром» – единственная компания в России, имеющая собственные экологическую и энергетическую инспекции. Эти подразделения контролируют соблюдение дочерними компаниями и подрядными организациями требований законодательства в области энергосбережения и охраны природы, а также следят за эффективностью расходования ресурсов.

Газоконденсатный промысел № 21 на Уренгойском нефтегазоконденсатном месторождении

>>> стр. 4

стр. 3 <<<

Активно развивается рынок газомоторного топлива, самого экологичного и экономичного для транспорта на современном этапе. На конец прошлого года на балансе организаций Группы «Газпром» и ООО «Газпром газомоторное топливо» находились 423 автомобильные газонаполнительные компрессорные станции общей производительностью 3,14 миллиарда кубометров в год. Объем реализации компримированного природного газа (КПГ) на территории России в истекшем году увеличился до 979,2 миллиона кубометров, а с учетом партнерских объектов превысил миллиард кубометров, что составляет 71 процент от общего объема КПГ, реализованного в России.

РАЗВИТИЕ ПЕРСОНАЛА

Группа «Газпром» планомерно укрепляет кадровый потенциал. Сотрудники компании получают достойную заработную плату, социальное обеспечение, значительные гарантии и компенсации, предусмотренные Коллективными договорами дочерних обществ концерна. Каждый имеет возможности для обучения и развития. Сотни тысяч специалистов ежегодно проходят курсы профессиональной подготовки и переподготовки, повышения квалификации.

Поскольку территории присутствия компании включают отдаленные районы Сибири, Крайнего Севера и континентального шельфа России, значительная часть персонала – свыше 56 тысяч человек – трудится вахтовым методом в неблагоприятных погодных условиях на месторождениях, расположенных вдали от населенных пунктов.

Почти 300 тысяч руководителей, специалистов и других служащих Группы «Газпром» прошли обучение по программам дополнительного профессионального образования. Программы профессионального обучения освоили около 260 тысяч рабочих.

Заключив соглашения с 18 вузами-партнерами, компания создала условия для сотрудничества с образовательными организациями в части обеспечения высокого качества профессиональной подготовки молодых специалистов.

БЕЗОПАСНОСТЬ ПРОИЗВОДСТВА

Группа «Газпром» создает комфортные и безопасные условия труда на промышленных площадках и в офисах. Для этого разработаны и реализуются программы по охране труда, обеспечению промышленной и пожарной безопасности, безопасности дорожного движения.

В 2022 году в целях улучшения и оздоровления условий труда в дочерних обществах ПАО «Газпром» воплощено в жизнь более четырех с половиной тысяч мероприятий на общую сумму более 4,4 миллиарда рублей, улучшены условия труда 5 910 работников. Проводится модернизация и замена устаревшей техники, имеющей высокие показатели воздействия вредных производственных факторов, сотрудники обеспечиваются современными эффективными средствами индивидуальной и коллективной защиты. За период с 2013 года количество рабочих мест с вредными условиями труда снижено с 38-ми до 13,2 процента.

Как следствие, в 2022 году в многотысячных коллективах ПАО «Газпром», его дочерних обществ, организаций и филиалов зафиксировано 27 несчастных случаев на производстве, в которых пострадало 39 человек. За прошедшие 10 лет количество пострадавших при несчастных случаях сократилось более чем на треть. У 11 работников компании обнаружены профессиональные заболевания, смертельных случаев, вызванных ими, не допущено.

Число работников, пострадавших при дорожно-транспортных происшествиях, за год уменьшилось на 36 процентов.

ИНВЕСТИЦИИ В ОБЩЕСТВО

В течение трех десятилетий одним из главных приоритетов ПАО «Газпром» остается повышение доступности природного газа для населения России, проведение масштабной газификации регионов страны. С этой целью в 72 субъектах Российской Федерации активно реализуются пятилетние программы развития газоснабжения. Для 350 котельных в 423 городах и поселках страны созданы условия для газификации. В населенных пунктах, где сетевой газ уже есть, «Газпром» бесплатно подводит сети к границам земельных участков еще не газифицированных домовладений. В результате по итогам 2022 года более полумиллиона семей получили доступ к самому экологически чистому и экономичному топливу. Уровень газификации страны превысил 73 процента.

Группа «Газпром» уважает права коренных малочисленных народов Севера, Сибири и Дальнего Востока на сохранение их исконной среды обитания, образа жизни, хозяйствования и промыслов, культурной самобытности. В отчетном периоде на их поддержку направлено 368,2 миллиона рублей – почти на четверть больше, чем годом ранее. Особо отмечены проекты, поддержанные ООО «Газпром добыча Уренгой»: Театр моды «Легенда Ямала», Клуб народных художественных промыслов «PROЯмал», проект «Тохолкова».

В 2022 году более 115 тысяч сотрудников Группы «Газпром» приняли участие в волонтерских акциях.

Продолжает свою работу социальный проект «Газпром – детям». В прошлом году он отметил свое 25-летие открытием двухтысячного спортивного объекта. Благодаря реализации этой программы жители 74 субъектов России, включая более 250 тысяч детей, получили возможность заниматься физической культурой и спортом рядом с домом, в комфортных условиях, на современном оборудовании. Построенные объекты становятся местами притяжения для людей и улучшают качество жизни в регионах.

В целом Группой «Газпром» профинансировано более 3 900 благотворительных и спонсорских мероприятий, направленных на помощь социально незащищенным группам населения, поддержку культуры, искусства и спорта, реализацию патриотических и гуманитарных программ.

Подготовил к публикации Александр БЕЛОУСОВ
В материале использована информация из отчета ПАО «Газпром» за 2022 год
Фото из архива редакции и с сайта ПАО «Газпром»

Порт Усть-Луга

КОНГ-ПРИМА. ЧТО БЫ ЭТО ЗНАЧИЛО?

В отличие от слов общеупотребительных, которые часто бывают многозначными, термины, как правило, однозначны. А еще им не свойственна экспрессия. Это можно сказать и о КОНГ-Приме. Все газодобытчики знают, что это такое. Пора и нам познакомиться с лексическим значением термина, чтобы быть с коллегами на одной волне.

Температура конденсации углеводородов и точка росы – не только важнейшие качественные параметры природного газа, но и коммерческие показатели, непосредственно влияющие на рыночную стоимость энергетического сырья. Поэтому очень важно измерять их с высокой долей точности. Мониторингом этих данных на промысле занимается конденсационный анализатор влажности газа. Вот его-то и называют КОНГ-Прима.

Прибор контроля качества осушки газа имеет компактные размеры, наделен самодиагностикой датчика и проверки работоспособности электроники перед каждым циклом измерения, а это 5-10 минут. Он устанавливается на технологической нитке после абсорбера. Устройство состоит из панели управления и жидкокристаллического дисплея, на который выводятся основные параметры. Такие анализаторы есть на каждом промысле Общества «Газпром добыча Уренгой».

– КОНГ-Прима-2М – это прибор в проточном исполнении отечественного производства. На ГП-15 есть только один такой аппарат. Средство измерения установлено на узле замера газа второй технологической нитки. Это конечная точка перед отправкой газа в трубопровод. На данном этапе газодобытчикам важно знать все параметры потока, а именно: его количество, температуру, давление и точку росы. Такую информацию специалисты и получают от анализатора, – поясняет назначение прибора инженер по добыче нефти и газа ГП-15 Уренгойского газопромыслового управления Общества «Газпром добыча Уренгой» Дмитрий Чернов. – *Со временем, после реконструкции промысла, на его первой нитке предполагается установка еще одного анализатора.*

Слесарь по контрольно-измерительным приборам и автоматике ГП-1 Уренгойского газопромыслового управления Александр Близненков контролирует работу анализатора точки росы КОНГ-Прима-2

КОНГ-Прима подключен к системе телеметрии и все данные с него автоматически передаются на пульт управления промысла, а также в производственно-диспетчерскую службу. Кстати, КОНГ-Прима – это то же самое, что и гигрометр, он способен измерять данные в диапазоне от –30ºС до +30ºС. А работает оборудование по принципу охлаждаемого зеркала, который заключается в использовании эффекта полного преломления.

Ирина РЕМЕС
Фото Владимира БОЙКО

СПОРТИВНЫЕ ГОРИЗОНТЫ

ВЫНОСЛИВОСТЬ, СИЛА, СКОРОСТЬ

На прошедшей неделе работники ООО «Газпром добыча Уренгой» вновь пополнили коллекцию спортивных наград предприятия и установили личные рекорды на соревнованиях разного уровня.

В минувшие выходные Надым стал площадкой для Арктических экстремальных игр «Северный характер. Лето». Спортсмены со всего округа преодолели 23 препятствия в категории «Профи», для «Любителей» были предусмотрены трассы с 15-ю преградами. По результатам игр, проявив силу и выносливость, четвертое место в командном зачете заняли «Гиревики ГДУ», представлявшие наше предприятие. В личном зачете среди мужчин «бронзу» завоевал Денислам Уметбаев из Управления технологического транспорта и специальной техники, пальма первенства среди женщин – у сотрудницы Управления автоматизации и метрологического обеспечения Ирины Лоскутовой.

В субботу состоялся Открытый турнир УТТ и СТ по пауэрлифтингу «В единстве наша сила». В соревнованиях приняли участие 24 человека. Среди мужчин в весовой категории до 67,5 килограмма лучший результат – у представителя Инженерно-технического центра Романа Рахманина, Евгений Масленников из Уренгойского газопромыслового управления завоевал «золото» в весовой категории до 75 килограммов, а его коллеги по филиалу Алексей Кожокарь и Юрий Скляров стали победителями в весовых категориях до 82,5 и 90 килограммов соответственно. Среди атлетов не тяжелее 100 килограммов первенствовал Алексей Козлуков из УТТ и СТ, а в весе до 110 килограммов чемпионство праздновал работник ИТЦ Евгений Резяпов.

Ирина Лоскутова (в центре) продемонстрировала настоящий северный характер

Среди женщин лучшие результаты в своих весовых категориях показали Яна Чернявская из Управления материально-технического снабжения и комплектации, Любовь Алексеева из УТТ и СТ и сотрудница Управления корпоративной защиты Лейла Дегтеренко.

Воспитанник СТК «Факел» Александр Захаров завоевал золотую медаль на первом этапе Кубка Поволжья по аквабайку – 2023, который прошел в городе Угличе. Новоуренгойский гонщик набрал наибольшее количество очков в двух заездах в классе Ski Division Junior GP3.3.

Сотрудники газодобывающего предприятия продолжают заряжаться хорошим настроением перед рабочей неделей в рамках спортивно-оздоровительного проекта «Профсоюз. Бежим вместе!», посвященного 45-летию Общества. В минувшее воскресенье в мероприятии приняли участие 80 человек.

Служба по связям с общественностью и СМИ
Фото предоставлено участниками соревнований

ПЛАСТМАССОВЫЙ МИР ПОБЕДИМ

В России, как и во всем мире, все чаще говорится о вреде пластика и необходимости борьбы с загрязнениями из этого материала, который полностью разлагается за десятки, а то и сотни лет. Со следующего года большой шаг в этом направлении планируется сделать в ПАО «Газпром» и его дочерних обществах. О том, какова сегодня ситуация с отказом от одноразового пластика, а также о том, как каждый может внести свою «зеленую» лепту – в нашем сегодняшнем материале.

БЫТЬ ВОВЛЕЧЕННЫМИ В ПРОЦЕСС

ПАО «Газпром» намерен отказаться от одноразового пластика, в том числе от изготовленной их него посуды. Речь идет как об офисах головной компании, так и дочерних обществ газового концерна. Соответствующий план мероприятий был утвержден председателем правления газового концерна Алексеем Миллером.

В первую очередь будет проведен анализ: в каком количестве и какие виды одноразового пластика ежегодно закупаются предприятиями компании, сколько образуется отходов и как они утилизируются. Вместе с этим во многих дочерних обществах, в том числе в «Газпром добыча Уренгой», уже организован раздельный сбор пластикового мусора. Для этого в помещениях служебных зданий установлены специальные контейнеры. Заключен договор со специализированными организациями на вывоз и утилизацию пластика.

Важной частью реализации плана станет информационная кампания, призванная мотивировать всех работников к экологически ответственному поведению. Поможет выпуск специальных памяток, плакатов, инструкций о правилах раздельного накопления отходов, опросы для определения вовлеченности сотрудников «Газпрома» в экопроцесс. Планируется, что комплекс основных мероприятий по отказу от пластика будет введен в действие уже в будущем году.

– В Обществе «Газпром добыча Уренгой» организован раздельный сбор пластика, который, согласно маркировке, подлежит переработке. Он отправится в специализированные организации на утилизацию для последующего повторного использования. Кроме того, мы прорабатываем варианты отказа от изделий из одноразового пластика и его замены на более экологически чистые материалы. Это может быть посуда, пакеты и различные упаковки, сделанные из картона или бумаги, – рассказывает начальник отдела охраны окружающей среды Общества Дмитрий Лешан.

«ВСЕ НА СВЕТЕ ИЗ ПЛАСТМАССЫ…»

Первая пластмасса была получена английским металлургом и изобретателем Александром Парксом в 1855 году. Паркс назвал ее паркезин (позже получило распространение другое название – целлулоид). Паркезин был впервые представлен на Большой Международной выставке в Лондоне в 1862 году. Развитие пластмасс началось с использования природных пластических материалов, затем продолжилось с использованием химически модифицированных природных материалов и, наконец, пришло к полностью синтетическим молекулам. Первоначально целлулоид стал использоваться там, где раньше применяли слоновую кость, в частности, для изготовления бильярдных шаров, клавиш пианино, искусственных зубов. В России первая пластмасса была синтезирована в 1913-1914 годах на шелкоткацкой фабрике в деревне Дубровке в окрестностях Орехова-Зуева.

Сегодня пластмасса из-за своей невысокой цены и долговечности остается самым используемым материалом неестественного происхождения. С 1950-х годов в мире было произведено более восьми миллиардов тонн пластика, причем более 60 процентов этого материала люди, не задумываясь о последствиях, выбросили на свалку. Характерно, что в 2019 году в мире было использовано около 460 миллионов тонн пластмасс, в два раза больше, чем за 20 лет до этого.

Согласно докладу Организации экономического сотрудничества и развития, в мире ежегодное производство пластмасс на основе ископаемого топлива превысит 1,2 миллиарда тонн уже к 2060 году, при этом пластиковые отходы составят порядка одного миллиарда тонн. По оценкам природоохранных организаций, сегодня пластиковые отходы и пакеты являются причиной гибели более миллиона морских птиц и более 100 тысяч морских млекопитающих ежегодно. Площадь одного только большого тихоокеанского мусорного пятна, в большей степени состоящего из пластика, достигает полутора миллионов квадратных километров – в мире не насчитается и двадцати стран с большей территорией. На этом участке находится свыше ста миллионов тонн мусора, которые, по данным ООН, приводят к наводнениям, препятствию проникновения дождевой воды в землю, снижению урожайности и загрязнению грунтовых вод…

ШАГИ НАВСТРЕЧУ ЭКОЛОГИЧНОСТИ

Огромные объемы производства пластика, и, как следствие, – высокий уровень загрязнения, колоссальный урон земной поверхности, водным путям и океанам привели к тому, что в последние годы на планете стали активно бороться с пластиковым загрязнением. В первую очередь, поощряется снижение потребления одноразовых пластмасс и их переработка. На сегодняшний день различные запреты на товары из одноразового пластика действует в 130 странах мира. Под полный запрет могут попадать ватные палочки, пластиковые столовые приборы и тарелки, трубочки для напитков, держатели для воздушных шаров, некоторые товары из полистирола, изделия из оксоразлагаемого пластика. Все это имеет более экологичную альтернативу.

Впрочем, полностью отказаться от пластика на сегодняшний день не представляется возможным. К примеру, пока нельзя уйти от использования упаковок для скоропортящихся продуктов. Кроме того, не идеальна и система утилизации и переработки таких отходов. Так, сейчас только в районе 15-20 процентов подобного мусора подвергается переработке.

В нашей стране вводить законодательные ограничения потребления пластика планируют постепенно. Минприроды разработало перечень из 28 категорий товаров, которые предлагаются к запрету. Ожидается, что планомерные ограничения начнут действовать с будущего года. Впрочем, сейчас в стране растет число людей, постепенно меняющих потребительские привычки и старающихся как можно больше исключить использование пластика в быту. Особенно это касается молодых людей. Так, по результатам опроса Всероссийского центра изучения общественного мнения, одноразовыми пакетами пользуется 42 процента граждан в возрасте от 18 до 24 лет. К примеру, в возрастной группе 35-44 года этот показатель составил 81 процент.

НАЧИНАЕМ С СЕБЯ

Свой вклад в дело спасения планеты сегодня может внести каждый, малозаметно при этом поменяв свои потребительские привычки. Социологические опросы показывают, что все больше людей в России готовы отказываться от пластика в быту. К примеру, 42 процента опрошенных однозначно могут прекратить использование одноразовой посуды, еще 40 процентов скорее готовы сделать это и только четыре процента респондентов высказались категорически против запрета на одноразовую посуду.

В Обществе «Газпром добыча Уренгой» организован раздельный сбор пластика

Вот еще несколько полезных советов по начальным этапам отказа от пластика.

Меняем пластиковые пакеты на авоськи. Пожалуй, это самый простой способ помочь природе. Фрукты и овощи можно складывать в свою многоразовую тару, а «майки» на кассе легко заменят матерчатые сумки или рюкзаки.

Отказываемся от соломинок в напитках. Ежедневно в мире производится полмиллиарда соломинок, которыми люди пользуются лишь несколько минут. Они легко уносятся ветром и в итоге оказываются в мировом океане. Если привычка пить напитки именно через трубочку слишком сильна, можно воспользоваться их бамбуковыми, стеклянными или металлическими аналогами.

Купите многоразовые бахилы. Вместо того, чтобы каждый раз, ненадолго посещая поликлинику или фитнес-центр, пользоваться одноразовыми чехлами для обуви, можно купить в интернете или даже сшить самому стильные аналоги.

Заводим бутылку для воды. На производство литра бутилированной воды тратится 250 миллилитров нефти и... еще три литра воды. Чтобы уменьшить воздействие такого нерационального использования ресурсов, достаточно завести фляжку или многоразовую бутылку и брать ее при каждом выходе из дома.

Кофе на вынос? В свою чашку! Даже одноразовые бумажные стаканчики изнутри покрыты тонкой пластиковой пленкой. А в России, между прочим, ежегодно используется около шести миллиардов единиц такой тары. Сейчас набирает обороты движение «My cup, please», сторонники которого пользуются и рекомендуют другим многоразовые термокружки.

Скажем «нет» одноразовым средствам гигиены. Ватные палочки, как ни странно, – один из самых распространенных видов пластикового мусора, ежедневно их производится около полутора миллиардов штук. В список добавляем одноразовые бритвы и пластиковые расчески. У всего этого давно существует более экологичная замена.

Подготовил Сергей ЗЯБРИН
Фото Михаила САВИНОВА

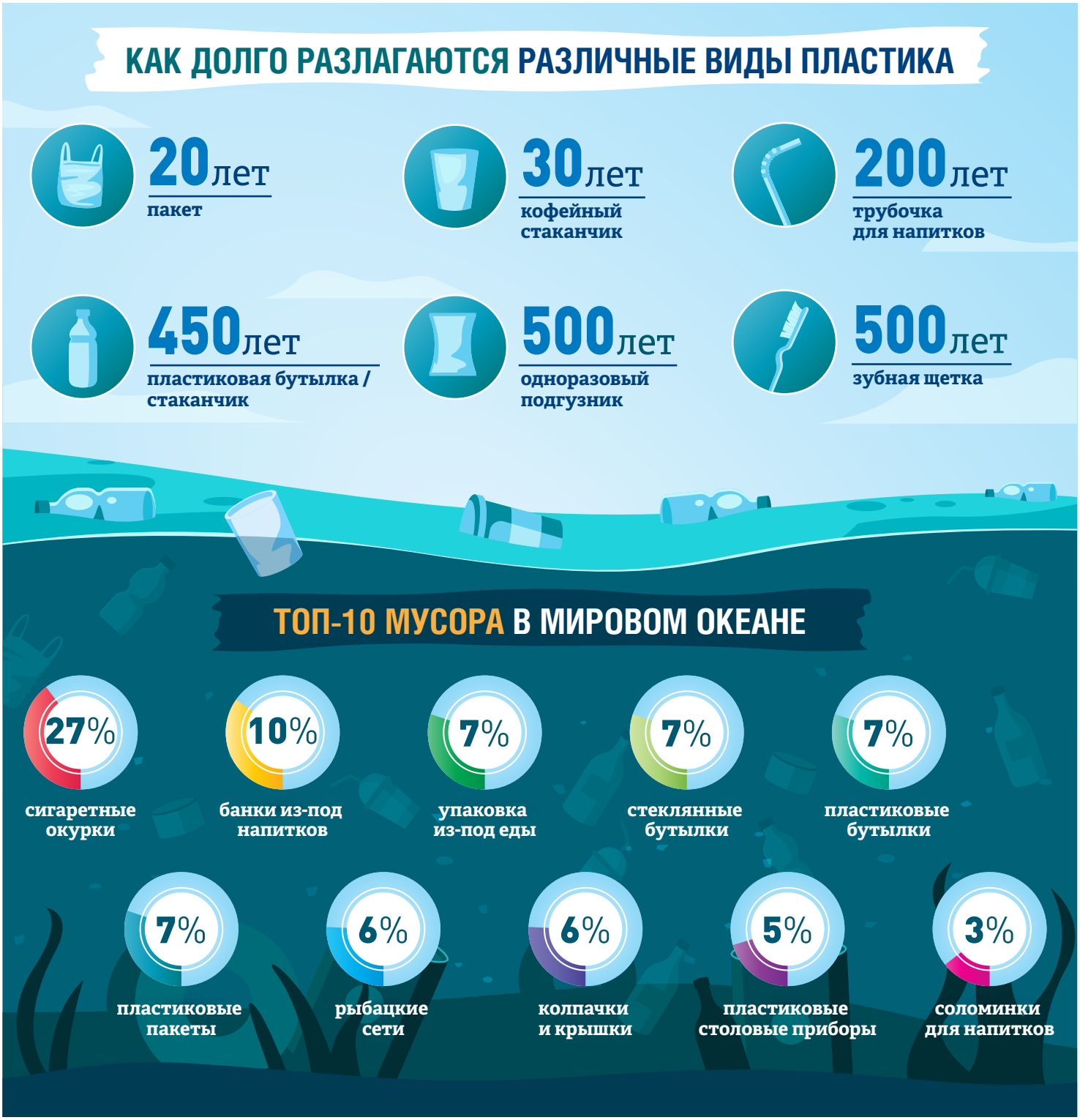

ВАЖНЫЕ ПРАВИЛА

С приходом теплых дней на Крайний Север начался пожароопасный период. Он продолжится до осеннего дождливого сезона или образования устойчивого снежного покрова. Во всех регионах страны в это время организована работа по недопущению распространения очагов природных пожаров. Проводятся рейдовые осмотры, осуществляется контроль термических точек с применением авиации и космического мониторинга, активизирована профилактическая работа с населением.

Во всех субъектах нашей страны, в том числе и на территории Ямало-Ненецкого автономного округа, с первых дней лета введен особый противопожарный режим, устанавливающий дополнительные требования безопасности. В их число входят запрет на посещение лесов, принятие дополнительных мер, препятствующих распространению лесных и иных пожаров.

Природные возгорания нередко появляются на территории лесотундровой зоны в жаркое время года и относятся к числу чрезвычайных ситуаций. Причинами их возникновения, как правило, становятся факторы естественные и антропогенные. Опасность природных пожаров существует ежегодно, независимо от температуры окружающей среды. Возгоранию способствуют сухой мох, листья, трава. Поэтому профилактические мероприятия по пожарной безопасности в Обществе «Газпром добыча Уренгой» в летний период проводятся регулярно.

Постановлением Правительства Ямало-Ненецкого автономного округа определена продолжительность периода наиболее высокого риска возникновения природных возгораний, а также утверждены мероприятия по защите населения и территорий от лесных и других ландшафтных пожаров в это время.

Подготовка и прохождение пожароопасного периода включает в себя ряд мероприятий. Среди основных – прокладка и содержание в безлесном состоянии просек, очистка территорий от горючих материалов и установление запрета на разведение костров в пределах охранных зон объектов, обеспечение наличия и содержание в исправном состоянии специализированного инвентаря на пунктах сосредоточения. Это очень ответственная пора, требующая от производственных подразделений повышенного внимания к соблюдению требований пожарной безопасности.

Руководство ООО «Газпром добыча Уренгой» из года в год с высокой ответственностью относится к процессу подготовки к такому сезону. В этот период регулярно разрабатывается комплекс мероприятий по предупреждению и тушению лесотундровых возгораний на территории лицензионных участков Общества, включающий в себя минимизацию производственных процессов с применением открытых источников горения в лесотундре, а также реализацию мер по предупреждению и ликвидации пожаров в летний период. К таким мероприятиям в Обществе предъявляются крайне серьезные требования. Они позволяют поддерживать и совершенствовать систему, обеспечивающую безопасные условия труда и безаварийную работу.

Список мероприятий также включает в себя проведение пожарно-технических обследований готовности структурных подразделений филиалов Общества. В обязательном порядке организуется ревизия всех первичных средств пожаротушения, при этом каждый объект предприятия на 100 процентов укомплектован огнетушителями. Проводятся испытания технического состояния и работоспособности источников наружного противопожарного водоснабжения и внутреннего противопожарного водопровода. Ежегодно проверяется состояние имеющегося пожарно-технического вооружения, в том числе средств связи, боевой одежды и снаряжения огнеборцев.

В филиалах компании организована деятельность добровольных пожарных дружин. С их представителями проведен целевой инструктаж по мерам безопасности при тушении пожаров лесов, лесотундровой и тундровой местности. Кроме того, обеспечена полная готовность подразделений пожарной охраны, обслуживающих объекты Общества, к борьбе с природными возгораниями.

Главная цель указанных мероприятий – усиление бдительности работников газодобывающего предприятия в пожароопасный период. Выполнение всех этих мер позволяет нам сказать, что силы и средства предприятия приведены в режим повышенной готовности и находятся во всеоружии в летний сезон 2023 года.

Евгений РЫБАЛКИН,
ведущий специалист по охране труда Уренгойского газопромыслового управления
Фото из архива ССО и СМИ

Мы все ответственны за сохранность лесотундры

Учредитель – ООО «Газпром добыча Уренгой». Издатель – ООО «Газпром добыча Уренгой». 629307, ЯНАО, г. Новый Уренгой, ул. Железнодорожная, 8. Главный редактор Т.Р. Асабина. Газета «Газ Уренгоя» зарегистрирована в Управлении Федеральной службы по надзору в сфере массовых коммуникаций, связи и охраны культурного наследия по Тюменской области и ЯНАО. Свидетельство ПИ № ФС72-0929Р от 28.04.2008 г. Адрес редакции: 629300, г. Новый Уренгой, пр. Ленинградский, 3 А, служба по связям с общественностью и СМИ ООО «Газпром добыча Уренгой».
E-mail: gazeta@gd-urengoy.gazprom.ru. Газ. связь: 99-67-38, 99-67-39, 99-67-57.
Газета подписана в печать фактически в 10.00. По графику – в 10.00.
Заказ № 25. Тираж 500 экз. Усл. печ. листов 1,2. Гарнитура «Times New».
Распространяется бесплатно (12+). Дизайн, верстка, печать: ССО и СМИ ООО «Газпром добыча Уренгой».
Электронная версия газеты на сайте www.urengoy-dobycha.gazprom.ru

Газета «Газ Уренгоя» награждена дипломом за **I место** в XIII Ежегодном международном конкурсе **«Пресс-служба года – 2020»** в номинации «Лучшее печатное корпоративное СМИ», а также отмечена дипломами за **первые места** в конкурсе **«МедиаТЭК»** в 2017, 2018, 2019 годах.