ГАЗПРОМ ДОБЫЧА УРЕНГОЙ

ГАЗ УРЕНГОЯ

№ 12 (2854) 31 марта 2023 г. | Газета ООО «Газпром добыча Уренгой» | Издается с 13 июня 1980 года

ТОНКАЯ РАБОТА

В конкурсе профессионального мастерства одинаково важны и практика...

На минувшей неделе в профессиональном мастерстве состязались слесари по контрольно-измерительным приборам и автоматике Управления автоматизации и метрологического обеспечения Общества. В конкурсе приняли участие 11 специалистов из двух структурных подразделений филиала.

Задания для соревнующихся строились на базе знаний в области схемотехники, метрологии и производственной безопасности. Практический этап включал в себя сборку электрической схемы полевой части канала измерения давления автоматизированной системы, калибровку преобразователя давления, вычисление погрешности измерения, а также монтаж средств пожарной сигнализации на базе оборудования приемно-контрольного прибора «Радуга-2А».

Конкурсная комиссия оценивала качество выполнения заданий, работоспособность собранных схем, скорость прохождения практического этапа, правильность применения средств индивидуальной защиты, материалов и инструментов.

...и теоретическая подготовка

Победителем внутреннего конкурса и обладателем звания «Лучший слесарь по КИП и А» стал Алексей Московских, представлявший цех метрологического обеспечения. Второе место эксперты присудили его коллеге по цеху Евгению Каурдакову. Бронзовый призер состязаний – Сергей Глабчастый, сотрудник цеха технологической эксплуатации систем автоматизации объектов инфраструктуры. Самым перспективным представителем профессии назван Виктор Уткин из этого же подразделения Управления. Его результаты весьма высоки.

Следующей ступенью в оценке мастерства будет встреча победителя и призеров конкурса с коллегами из других филиалов Общества.

Соб. инф.
Фото Владимира БОЙКО

ЧИТАЙТЕ В НОМЕРЕ:

ИТОГИ ПОДВЕДЕНЫ, ЗАДАЧИ ПОСТАВЛЕНЫ
Совещание в сфере производственной безопасности
стр. 2

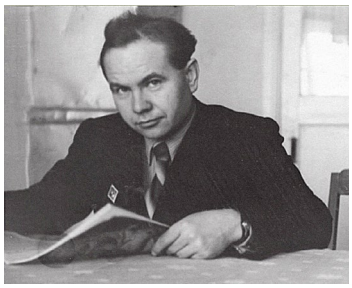

ПЕРВООТКРЫВАТЕЛЬ МЕСТОРОЖДЕНИЙ
Геолог Лев Ровнин
стр. 3

МЫ НАШЛИ НОВЫЕ ТАЛАНТЫ!
В КСЦ «Газодобытчик» прошел конкурс самодеятельности
стр. 5

ПОЧЕТНЫЙ ГРАЖДАНИН СЕВЕРА
Николай Четвергов в рубрике «Наша летопись. Дела и люди»
стр. 6

ИТОГИ ПОДВЕДЕНЫ, ЗАДАЧИ ПОСТАВЛЕНЫ

В Обществе «Газпром добыча Уренгой» состоялось совещание, посвященное итогам работы предприятия в сфере производственной безопасности в 2022 году и задачам на год текущий.

Участников расширенного совещания приветствовал главный инженер – первый заместитель генерального директора Общества Игорь Игнатов. Он отметил, что коллективом компании были достигнуты все установленные на 2022 год цели по производственной безопасности: сохранение жизни и здоровья работников предприятия, снижение рисков аварий и инцидентов на опасных производственных объектах, обеспечение пожарной безопасности на объектах Общества, а также снижение рисков ДТП и обеспечение безопасности дорожного движения.

* * *

С докладом «Об итогах работы ООО «Газпром добыча Уренгой» в области охраны труда в 2022 году» выступил начальник отдела охраны труда администрации предприятия Рустем Калимуллин. Основные тезисы:

▪ в 2022 году было подтверждено соответствие созданной системы управления производственной безопасностью требованиям ГОСТ Р ИСО 45001:2020. Свидетельством эффективности функционирования этой системы стал и тот факт, что наше предприятие было удостоено третьего места во Всероссийском рейтинге организаций крупного бизнеса в области охраны труда Минтруда Российской Федерации. В рейтинге сейчас насчитывается 564 компании. Кроме того, Обществу было присуждено первое место в региональном этапе конкурса «Российская организация высокой социальной ответственности» в номинации «За сокращение производственного травматизма и профессиональной заболеваемости в организациях производственной сферы»;

▪ за отчетный период был сохранен нулевой показатель травматизма, не допущено несчастных случаев на производстве и профессиональных заболеваний. Для их исключения в Обществе проводится специальная оценка условий труда. Она была осуществлена на более чем пяти с половиной тысячах рабочих мест предприятия, в том числе свыше, чем на тысяче, – в прошлом году. Это стопроцентный показатель без учета рабочих мест, вновь введенных в 2022-м;

Совещание открыл Игорь Игнатов

▪ немаловажная составляющая сохранения высокого уровня охраны труда и промышленной безопасности – повышение компетенции работников. Так, за отчетный период в Учебно-производственном центре ООО «Газпром добыча Уренгой» обучение требованиям охраны труда с проверкой знаний в комиссии Общества либо филиала прошли 683 руководителя и специалиста. Оказание первой помощи и профессиональную гигиеническую подготовку освоили 3 692 сотрудника. В рамках выполнения планов корректирующих и предупреждающих действий обучение прошли 25 руководителей и специалистов;

▪ в связи с новшествами в законодательстве отделом охраны труда были изменены или разработаны семь нормативных документов. Также в отчетном году в Обществе проведена надзорная проверка Единой системы управления производственной безопасностью в ПАО «Газпром» группой аудиторов Ассоциации по сертификации «Русский Регистр». По результатам инспектирования несоответствий не выявлено.

* * *

Об итогах работы в области промышленной и пожарной безопасности рассказал заместитель начальника профильной службы Кирилл Горлов. Основные тезисы:

▪ на сегодняшний день в Обществе эксплуатируется 104 опасных объекта. В течение 2022 года в рамках осуществления производственного контроля всех уровней на них было проведено 139 проверок, в ходе которых проинспектировано более 12 500 единиц оборудования, подлежащих обязательной сертификации на соответствие требованиям промышленной безопасности. В итоге выявлено 1 980 нарушений. По результатам десяти проверок филиалов пятого уровня выявлено 2 304 несоответствия, что свидетельствует о незначительном снижении их количества по сравнению с 2021 годом – на 71 меньше;

Газодобывающее производство должно быть безопасным

▪ Ростехнадзор провел на объектах Общества семь выездных проверок, в результате которых было выявлено 13 нарушений. Все они устранены в установленные сроки. По результатам проведенной весной 2022-го комплексной проверки администрацией ООО «Газпром газнадзор» выявлено 191 несоответствие, 103 из которых были устранены в ходе инспекции. Полярным управлением «Газпром газнадзора» выявлено 609 несоответствий, 464 из них устранены, по оставшимся не истек срок, отведенный на исправление;

▪ в прошлом году 370 руководителей и специалистов Общества прошли аттестацию в области промышленной безопасности. Было проведено более полутора тысяч противоаварийных тренировок, более 3 600 работников прошли обучение мерам пожарной безопасности, в их числе – 416 руководителей и специалистов. Кроме того, выполнено 81 организационно-техническое противопожарное мероприятие, организовано 124 тренинга практического курса «Действия при пожаре. Борьба с пожарами (базовый уровень)». Также в ушедшем году была организована работа ведомственной пожарной части на газоконденсатном промысле № 21.

* * *

На трехчасовом совещании с докладами также выступили руководители служб и отделов администрации Общества, филиалов компании, профсоюзной организации, а также представители государственных и корпоративных органов надзора.

По итогам рабочей встречи были обозначены задачи на текущий год, связанные с укреплением достигнутых результатов по ключевым направлениям производственной безопасности. В приоритете традиционно остаются защита здоровья и жизни газодобытчиков от рисков и опасностей, возникающих в процессе трудовой деятельности, сведение к минимуму возможности производственного травматизма и профессиональных заболеваний.

Сергей ЗЯБРИН
Фото Алексея СНЕТКОВА

ПЕРВООТКРЫВАТЕЛЬ МЕСТОРОЖДЕНИЙ

«Без геологии у страны нет будущего» – любил повторять один из первооткрывателей крупнейших в мире месторождений: Уренгойского, Заполярного, Медвежьего, Усть-Балыкского, Самотлорского – Герой Социалистического Труда, заслуженный геолог РСФСР Лев РОВНИН (на снимке). Накануне профессионального праздника, отмечаемого в России в первое воскресенье апреля, вполне уместно вспомнить о человеке, который почти 50 лет своей жизни отдал благородному делу поиска и разведки месторождений нефти и газа.

Кто-то скажет, что геолог – это романтик с вечным стремлением к поиску, неутоленной жаждой открытий и песнями под гитару у костра… И только первопроходцы знают: труд геолога – это по-настоящему мужская работа, требующая физической выносливости, невероятной выдержки, упорства, широких знаний и решительного характера. Всеми этими качествами обладал Лев Ровнин, один из первооткрывателей Западно-Сибирской нефтегазоносной провинции.

На его профессиональном пути – от коллектора в поисковой партии до министра геологии РСФСР – было все: досадные неудачи, борьба с косностью, непониманием, свойственные каждому думающему человеку сомнения. Но, как говорил Лев Иванович, жизнь геолога прожита не зря, если удалось открыть хотя бы одно месторождение. И, следуя своему девизу, он каждый день шел вперед. При непосредственном участии Ровнина было открыто более 150 нефтегазовых месторождений только в Западной Сибири.

После окончания Саратовского университета, впечатлившись увлекательными лекциями профессора Олли, Лев Ровнин рьяно приступил к поискам месторождений. Он был молод, невероятно работоспособен и горячо верил в научное обоснование перспектив нефтегазоносности Западной Сибири. Лев Ровнин проявил такую активность, что в 24 года получил назначение на должность главного геолога «Главтюменьгеологии». Без его подписи не начиналось бурение ни одной скважины. Вскоре он сумел всем доказать свою правоту относительно перспективности залежей. Стоило выбрать нужное место для бурения и провести испытания методом открытого забоя, как разведочная скважина дала первый в Сибири мощный газовый фонтан.

Лев Ровнин сделал ставку на геофизику и сейсморазведку. Он планомерно исследовал подземные хранилища и искал ценные залежи. Так был открыт Самотлор, а затем и Уренгой.

– Мы уже видели перспективы разведки здесь гигантских запасов. Тогда я предложил пробурить первую скважину, не дожидаясь оконтуривания сейсморазведкой всего поднятия, и вылетел в Уренгой. Вертолетом долетели до реки Ево-Яха. Со мной были, как всегда, топограф, бригадир вышкомонтажной бригады, геолог. Река имела хороший песчаный берег, на ней и выдали точку бурения скважины. Ранее мы определили ее задачу – вскрыть сеноманскую песчаную толщу и испытать на газоносность. Вскоре из скважины был получен мощный фонтан газа, открывший уникальное по запасам Уренгойское месторождение, – писал в автобиографической книге «Рождение гиганта» Лев Ровнин про события 6 июня 1966 года.

Открытие Уренгойского месторождения геолог считал одним из самых значительных подвигов нашего народа после победы в Великой Отечественной войне!

Вклад Льва Ивановича в разведку и открытие крупнейших газовых месторождений Тюменской области был оценен по достоинству. Он обладатель Ленинской премии, званий Герой Социалистического Труда и «Первооткрыватель месторождений».

Попутно шло освоение новых методов испытания скважин. В Тюмени для исследования керна была создана Центральная лаборатория. Формировалась собственная научная база, появились кернохранилища, в которых долго держался порядок, заведенный Львом Ивановичем. Информация структурировалась и помогала геологам делать свои заключения.

Такая грандиозная деятельность, естественно, требовала огромного количества приложенных усилий и времени. Его дочь Наталья вспоминает, как отец приходил с работы невероятно уставший, но старался уделить ей внимание.

– Помню, как отец читал мне «Волшебника Изумрудного города» и через несколько минут засыпал. Тогда я гладила его осторожно по голове, чтобы не разбудить. Мне было жаль, что ему приходится так много работать, поэтому я охраняла его сон. Несмотря на его занятость, у нас была счастливая семья, мы жили в любви.

Дома у нас была целая фотолаборатория – увлечение отца. Только он снимал не портреты или пейзажи, а скважины. Теперь у нас огромная коллекция, – говорит Наталья Никульшина, продолжившая семейную династию и посвятившая себя, как и ее отец, геологии.

Человек такого масштаба, который оказал значительное влияние на развитие геологии, заслуживает достойной памяти. В 2018 году в Тюмени, на пересечении улиц Николая Федорова и Дмитрия Менделеева, открыли сквер имени Льва Ровнина. Позже здесь установили реалистичный бронзовый бюст геолога. В этом месте посетители могут подробнее ознакомиться с жизнью знаменитого земляка и узнать об истории открытия тюменских месторождений.

Ирина РЕМЕС
Фото из архива Музея истории Общества

В Тюмени у бюста первооткрывателя

Так страна отмечала своих героев

НАВСЕГДА В НАШЕЙ ПАМЯТИ

С честью выполняя воинский долг в ходе специальной военной операции, погиб наш коллега – сотрудник Уренгойского газопромыслового управления Общества «Газпром добыча Уренгой» Алексей БОБРОВ (на снимке).

Он родился и вырос в Новом Уренгое. Как все, мечтал о большой любви и самореализации. Алексей получил профессию электрогазосварщика и в марте 2015 года трудоустроился на газоконденсатный промысел № 2 УГПУ Общества «Газпром добыча Уренгой». Через некоторое время ушел служить в армию, получил военную специальность артиллериста, а когда вернулся, вновь попал на «двойку». За восемь лет работы в коллективе парень зарекомендовал себя ответственным сотрудником, который с должным рвением относился к любому производственному заданию, старался выполнить его максимально качественно.

– Алексей нам запомнился человеком доброжелательным, скромным. Он был в хороших отношениях с коллегами, всегда старался откликнуться на любую просьбу о помощи, даже если это не входило в его обязанности. Знаю, что он увлекался компьютерными играми, слушал рок и души не чаял в своем бультерьере. Накануне частичной мобилизации Алексей ушел в очередной отпуск, чтобы сделать ремонт в только что купленной в ипотеку однокомнатной квартире. Но его планам не суждено было сбыться. В конце сентября, за две недели до окончания отпуска, он получил повестку в военкомат и мужественно отправился выполнять свой долг, – рассказывает инженер по ремонту газоконденсатного промысла № 2 Андрей Душкин.

– На промысел Алексей Бобров трудоустроился, когда и я там работал. Он очень быстро освоился, был исполнителен и, получая от меня задание, всегда говорил: «Понял Вас!»

В сентябре Алексей получил повестку и был направлен в учебный центр Тюмени. Мы часто созванивались с ним, а в конце декабря 2022 года, через несколько дней после его 28-летия, даже встретились. Я навестил его в Верхнем Бору в центре «Дружба-Ямал», где располагался учебный корпус. Он рассказал, что на полигоне их учат рыть окопы, стрелять из боевого оружия, «летать» на дроне, а иногда позволяют увольнительные, и тогда солдаты ненадолго возвращаются к обычной жизни. К тому моменту их несколько раз готовили к отправке «за ленточку», дело доходило до погрузки всего необходимого в железнодорожные вагоны, но в последний момент звучала команда «Отбой!» Алексей сетовал на однообразие, скучал по дому, но был готов и к поездке в зону военных действий. Мы с ним тепло попрощались, а третьего января он мне написал, что уезжает в зону спецоперации. Солдат с позывным «Гусар» предпочел не оставаться в рядах теробороны, а получить боевой опыт в штурмовом отряде спецподразделения «Росомаха». В начале марта во время выполнения очередного боевого задания разведгруппа попала под обстрел, и Алексей Бобров трагически погиб, – говорит Сулейман Мирзоев, ведущий инженер Инженерно-технического центра.

Светлая память о герое навсегда сохранится в сердцах коллег и друзей. Мы все – коллективы ООО «Газпром добыча Уренгой» и Объединенной первичной профсоюзной организации «Газпром добыча Уренгой профсоюз» – глубоко скорбим в связи с гибелью Алексея Боброва. Семье и близким – наши искренние слова поддержки и всесторонняя помощь. Мужество и верность долгу наших воинов-земляков навсегда останутся в памяти каждого новоуренгойца.

Ирина РЕМЕС

ГОЛОСОВАНИЕ

ПОДДЕРЖИМ НАШ КАЛЕНДАРЬ!

Календарный комплекс ООО «Газпром добыча Уренгой» – «Большой Уренгой. История с продолжением…» – представлен к участию в голосовании в номинации «Общественное признание» на сайте Всероссийского открытого конкурса «Корпоративный календарь – 2023».

На странице «Голосование» сайта конкурса corporate-calendar.ru можно найти работы всех участников. Если вы хотите поддержать наш календарный комплекс, выберете его из представленного списка и нажмите кнопку «Голосовать», расположенную внизу. Сайт предлагает удобную систему голосования без регистрации, паролей, электронных писем.

Для голосования вам необходимо будет ввести номер мобильного телефона. После этого нажмите кнопку «Получить код». На ваш телефон поступит входящий звонок с неизвестного номера в течение одной-пяти минут. Ваша задача – запомнить последние четыре цифры входящего номера, это и есть неповторимый код для голосования. Введите эти четыре цифры в поле для кода и нажмите кнопку «Отправить код».

Онлайн-голосование продлится до 9 апреля и закончится в 23:00 по московскому времени.

Служба по связям с общественностью и СМИ

Проголосовать можно на сайте
corporate-calendar.ru

ОБЪЯВЛЕНИЕ

Уважаемые работники Общества! Теперь оплатить спортивные услуги и секции КСЦ «Газодобытчик», спорткомплексов «Дорожник» или «Факел» можно не только в кассе Культурно-спортивного центра, но и со своего мобильного телефона или компьютера, подключенных к сети интернет.

Для этого необходимо сделать шесть простых действий. Для начала заходим на сайт gazodobytchik.ru или газодобытчик.рф. Далее необходимо выбрать спортивный объект, который вы посещаете, а после этого – вид услуги из доступного перечня. Оплатить занятия можно через систему быстрых платежей. После этого вы получите QR-код и ссылку на электронный кассовый чек на указанный адрес электронной почты. Все, что остается сделать – показать QR-код тренеру вашей спортивной секции.

В случае возникновения технических проблем обращайтесь в диспетчерскую службу СИУС по телефону **99-66-99**.

Соб. инф.

ИСПЫТАНИЕ НА ПРОЧНОСТЬ

Общество «Газпром добыча Уренгой» добывает углеводороды из подземных хранилищ Ямала 24 часа в сутки семь дней в неделю. Поэтому персоналу промыслов приходится выполнять свои производственные обязанности вне зависимости от погодных условий. А Крайний Север известен своими температурными сюрпризами, особенно в зимнее время года.

– *Скорей бы лето,* – задумчиво говорит Владимир Шелудченко **(на снимке)**, надевая третий комплект термобелья, шерстяные носки, зимнюю спецодежду, вязаную балаклаву и поверх нее – меховую шапку. Сборы напоминают облачение космонавтов перед выходом в открытый космос.

Мужчина трудится оператором по добыче нефти и газа на фонде скважин первого газового промысла Уренгойского газопромыслового управления Общества «Газпром добыча Уренгой». И в этот день, несмотря на то, что на улице -42 градуса, ему предстоит выполнить свою работу – объехать фонд скважин и устранить неисправности.

Уроженец солнечного Ставрополья стал северянином в восемь лет, когда вместе с родителями переехал жить в Сургут. Школа, техникум, первый трудовой опыт на нефтепромысле. А в феврале 1998 года Владимир вновь меняет место жительства, перебирается в Новый Уренгой и устраивается на первый газовый промысел нашей компании.

– *В Сургуте климат теплее, там тоже бывают морозы, но так долго, как в Новом Уренгое, они не держатся. Вначале было очень непривычно. Почти весь февраль столбик термометра не поднимался выше -40°С. А мы, газодобытчики, большую часть рабочего времени находимся на улице. Теплая спецодежда, конечно, спасает, но мороз то и дело заставляет делать перерывы в рабочем процессе,* – рассказывает Владимир Шелудченко.

Ямальская погода постоянно испытывает северян на прочность. Весной ослепляет снег, летом кусают комары, осенью льют дожди, а зимой лютуют морозы.

– *Работа в условиях низких температур – это действительно опасно. Мороз сильно сушит кожу и норовит «покрасить» нос и щеки в белый цвет. Чтобы такого не случилось, мы смазываем их жирным кремом. Лицо также защищает маска, а руки – шуббинги – это варежки с мехом внутри, или, как вариант, трехпалые перчатки. Последние нужны для тонкой работы, например, когда надо открутить небольшую гайку,* – делится Владимир Геннадьевич.

Новый Уренгой расположен в области умеренного резко континентального климатического пояса, граничащего с субарктическим, а поэтому и погодные условия здесь соответствующие. Отметка среднегодовой температуры воздуха в городе колеблется в пределах -4,7°С, а среднегодовые показатели влажности равны 68 процентам. Зимы в Новом Уренгое холодные и продолжительные, длятся порядка 284 дней в году. Основные морозы приходятся на январь и февраль. Самая низкая температура в -54°С была зафиксирована 12 января 2006 года. По ощущениям горожан было еще морознее.

– *На месторождении холоднее, чем в городе. В ту ночь я был на смене. Казалось, что температура опустилась за отметку в -60°С. Чтобы котельная не замерзла, нам пришлось с помощью передвижной парогенераторной установки отогревать оборудование. Водитель спецтехники запустил установку, настроил выход пара, а мы с напарником Валентином Аверьяновым по очереди брали пику и направляли тепло на водовод. Более 20 минут находиться на воздухе было невозможно. Руки замерзали и становилось трудно дышать,* – вспоминает герой нашего повествования.

Люди, которые никогда не были на Крайнем Севере и не знают, как ощущаются -54°С, думают, что к морозам можно привыкнуть. Что касается местных, они придумали правило: «Северянин – не тот, кто не мерзнет, а тот, кто тепло одевается».

– *В Обществе «Газпром добыча Уренгой» действует приказ, регламентирующий организацию труда при неблагоприятных погодных условиях. Так, например, строительно-монтажные работы на высоте запрещено производить на открытом воздухе в безветренную погоду при -38°С и ниже, а при порывах ветра свыше 22 метров в секунду абсолютно все работы прекращаются при любой минусовой температуре. Есть особые правила и для водителей. Если метель, снегопад, ливень или туман снижают видимость до 50 метров на межпромысловых дорогах и до 30 метров на городских – стоп, мотор. Скорость ветра в 25 метров в секунду и температура ниже -50°С – аналогичная ситуация,* – рассказывает ведущий специалист отдела охраны труда Общества «Газпром добыча Уренгой» Александр Платонов.

Мороз на Крайнем Севере – хозяин, это его дом. Ну а газодобытчики научились с ним дружить, да так, чтобы это было безопасно.

Ирина РЕМЕС
Фото Владимира БОЙКО

МЫ НАШЛИ НОВЫЕ ТАЛАНТЫ!

В КСЦ «Газодобытчик» состоялся вокальный конкурс самодеятельных исполнителей среди работников Общества. Он назывался «Новые таланты» и был посвящен 45-летию со дня образования предприятия.

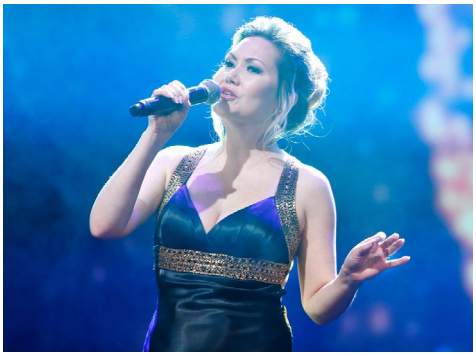

На сцене – Гузель Артеменко

Организаторы мероприятия – администрация Общества и КСЦ «Газодобытчик» при поддержке ОППО «Газпром добыча Уренгой профсоюз» – ставили себе целью найти и поддержать талантливых сотрудников компании, оказать содействие их творческому росту и совершенствованию мастерства.

Выступление состоялось на прошлой неделе в Большом концертном зале Культурно-спортивного центра. На суд жюри было представлено 20 номеров, подготовленных сотрудниками 13-ти подразделений предприятия. Ограничений по выбору репертуара и жанра не было, главное, что оценивали эксперты, – исполнительское мастерство и соответствие ему сценического образа. Днем позже прошел гала-концерт с торжественной церемонией награждения дипломантов и участников.

Первое место в творческом состязании завоевала Ольга Новицкая, инженер УМТС и К, исполнившая композицию «Мама, живи». Серебряным призером стал Евгений Житарь, водитель УТТ и СТ, он выступил с песней «What goes around». Замыкает тройку призеров Гузель Артеменко из КСЦ «Газодобытчик» с композицией «Misty». Трое лучших исполнителей получили дипломы победителей и денежные сертификаты от профсоюзной организации.

Специальными призами жюри наградило Светлану Амиралиеву, инженера УМТС и К, выступившую с песней «Помни», Александра Толстикова, начальника централизованного бюро пропусков Управления корпоративной защиты, с композицией «Дурак и молния» и Юнира Нургалина, электромонтера Газопромыслового управления по разработке ачимовских отложений, представившего песню «Про белые розы».

Исполняющий обязанности заместителя генерального директора по управлению персоналом Общества Андрей Кривошеев поздравил всех исполнителей и зрителей со знаковой датой в истории предприятия и подвел итог мероприятия:

– *Это был яркий, эмоционально наполненный праздник музыки, на котором перед нами раскрылись новые таланты наших коллег. Конкурс помог каждому из участников испытать свои способности и, уверен, станет отправной точкой для дальнейшего развития в творчестве и оттачивания вокальных навыков.*

Соб. инф.
Фото Вероники БАЛАСЮК

ПОЧЕТНЫЙ ГРАЖДАНИН СЕВЕРА

В год юбилея Общества «Газпром добыча Уренгой» мы вспоминаем ветеранов предприятия, которые своим самоотверженным трудом заложили надежную базу для разработки и обустройства самого большого отечественного нефтегазоконденсатного месторождения. Сегодня – рассказ о Николае ЧЕТВЕРГОВЕ (на снимке), в восьмидесятые годы прошлого века возглавлявшем два важнейших подразделения предприятия – Газопромысловое управление № 1 и Нефтегазодобывающее управление.

Когда гуляешь по небольшому скверу напротив здания администрации Нового Уренгоя, взгляд непременно остановится на черно-белых фотографиях людей, серьезно и задумчиво взирающих на прохожих. Это почетные граждане города. Среди них немало прославленных газодобытчиков: Иван Никоненко, Рим Сулейманов, Николай Дубина, Игорь Подовжний… Но снимок Николая Четвергова чем-то выделяется из общего ряда. И вскоре понимаешь, чем именно. Герой снимка запечатлен не строго анфас, как положено для официальных случаев, а сбоку и немного снизу, будто руководитель, поздравляющий коллектив с очередным трудовым успехом. А ведь вполне возможно, что фотография была сделана именно в такой момент…

Николай Вериладович родился в тревожном 1937 году, поэтому его юность пришлась на суровое послевоенное время. Житейские невзгоды закалили юношу, и после окончания Куйбышевского индустриального института дипломированный специалист по направлению «Разработка и эксплуатация нефтяных и газовых месторождений» не побоялся отправиться на далекий загадочный Север, где как раз начиналось освоение крупного Пунгинского месторождения.

В Игримском газопромысловом управлении молодой, но способный парень недолго отработал оператором по добыче нефти и газа, после чего получил повышение до сменного мастера. Именно смена Четвергова 28 октября 1966 года открыла задвижки, пустив газ Пунгинского месторождения, первого в Западной Сибири, в магистральный трубопровод. Он пошел в города, на заводы и фабрики Урала.

Следующий шаг по служебной лестнице – старший инженер, а затем и начальник отдела разработки и эксплуатации месторождений ВПО «Тюменгазпром». Здесь Николай Вериладович курировал обустройство Медвежьего, Вынгапуровского, а затем и Уренгойского месторождений. Оборудование поступало импортное, чтобы разбираться в технических проектах, приходилось садиться за учебники, а затем ехать в командировки и на месте сверять теорию с практикой.

Но неуемная энергия и стремление лично участвовать в разработке гигантских месторождений Западной Сибири не позволили квалифицированному специалисту планомерно строить карьеру в благоустроенной Тюмени. Когда поступило предложение от директора ПО «Уренгойгаздобыча» Ивана Никоненко перебраться поближе к полярному кругу, колебаний было немного. Согласие супруги получено – и вот уже самолет берет курс на Ямал.

Иван Спиридонович предложил Четвергову два варианта трудоустройства: заместителем генерального директора или начальником газопромыслового управления № 1. Конечно, Николай Вериладович выбрал не более спокойную должность в высоком кабинете, а работу поближе к газовым промыслам и трубопроводам – на самом ответственном участке, где в то время беспрерывно расширялось производство.

К тому времени в составе Управления уже функционировало шесть установок комплексной подготовки газа, велось строительство УКПГ-7. Новоиспеченный ямалец активно включился в работу. Впоследствии он рассказывал: *«Процесс вживания в коллектив проходил для меня непросто. Но я знал, куда шел и зачем. Пришлось кое с кем расстаться, кое-кого поставить на место, и все это под бдительным наблюдением заместителя генерального директора Сергея Пашина».*

Под руководством Четвергова коллектив ГПУ-1 добился рекордных темпов освоения газоконденсатных пластов, прирост добычи газа исчислялся десятками миллиардов кубометров. За период его работы в Управлении введены в строй две мощные установки подготовки газа, пробурены 262 скважины, впервые на Ямале начата добыча газового конденсата. Нередко люди дневали и ночевали на объектах.

Наглядный случай произошел вечером 31 декабря 1984 года. В операторной УКПГ-2В, где шла подготовка оборудования к гидравлическому испытанию, раздался звонок. На связи был Виктор Черномырдин, который не в приказном порядке, а по-дружески попросил Четвергова сделать гидравлику до Нового года. И в час ночи 1 января Николай Вериладович рапортовал заместителю министра газовой промышленности о выполнении ответственного задания.

Небольшая передышка – и неугомонный начальник Управления продолжил пропадать на разбуривающихся кустах, на площадках строящихся управлений, на трассах шлейфов и газопроводов…

«Это были хорошие времена, – вспоминал спустя годы ветеран. – *Мы ощущали, что являемся участниками исторических событий. Многие смогли проявить лучшие качества, испытать себя на прочность, создать и реализовать себя».*

А в 1989 году генеральный директор ПО «Уренгойгазпром» Рим Сулейманов попросил Четвергова возглавить Нефтегазодобывающее управление, переживавшее непростые времена. И здесь опытному руководителю пришлось поначалу проявить характер, принять несколько кадровых решений, но в итоге сложилась команда, которая обеспечила бесперебойную добычу самой северной нефти нашей страны.

Затем карьера Николая Вериладовича продолжилась на родной Волге, где он руководил ульяновским территориальным представительством «Уренгойгазпрома». И после достижения пенсионного возраста ветеран еще долго работал в должности ведущего инженера нашего предприятия, передавая свой опыт и знания новым поколениям газодобытчиков.

Орден «Знак Почета», медали «За доблестный труд», «За освоение недр и развитие нефтегазового комплекса Западной Сибири», бронзовая медаль ВДНХ, другие высокие награды… И особенное звание, которого удостоились лишь немногие, самые выдающиеся жители газовой столицы – почетный гражданин Нового Уренгоя. Пожалуй, с учетом десятков лет, с честью отработанных Николаем Четверговым на Ямале и в Югре, его смело можно считать почетным гражданином Севера.

1984 год. Николай Четвергов поздравляет участников Почетной вахты в честь добычи миллиарда кубометров газа с месторождений Тюменской области

Александр БЕЛОУСОВ
Фото из архива Музея истории Общества

«НАДО ПОВЫШАТЬ СВОЙ УРОВЕНЬ»

Сборная Общества «Газпром добыча Уренгой» по мини-футболу – команда «Факел-ГДУ» – завершила выступление в Первой лиге. Мы побеседовали с главным тренером нашего клуба Михаилом ЛЫЖИНЫМ (на снимке справа) и попросили его поделиться своим видением итогов сезона.

Важнейшими для «Факела-ГДУ» стали матчи Всероссийских соревнований по мини-футболу среди мужчин Первая лига, зоны «Урал и Западная Сибирь», дивизиона «Центр» сезона 2022-2023 годов. В турнире новоуренгойцы провели 30 игр против 15 команд из разных городов Уральского федерального округа. По итогам матчей наша команда набрала 74 очка, отстав от лидера, екатеринбургского клуба «ЗиК», на три балла. В активе «Факела-ГДУ» – наибольшее количество голов – 180 и лучшая разница забитых и пропущенных мячей – плюс 105. Среди самых удачных игр – разгром сургутского клуба «СурГУ» со счетом 19:1, екатеринбургского «УрГУПС» – 13:1, ижевского «УдГАУ» – 11:0. Лучшим бомбардиром команды с 34 мячами стал Максим Малышев, водитель Управления технологического транспорта и специальной техники. Его коллега по филиалу Сергей Поздеев получил награду как лучший вратарь турнира. Вся команда посвятила «серебро» Первой лиги чемпионата России, как и другие победы сезона, вратарю клуба, работнику Уренгойского газопромыслового управления Уралу Ширияздановy, безвременно ушедшему в декабре прошлого года…

Яркий атакующий стиль игры стал главным почерком нашей команды

– Количество забитых и пропущенных мячей наглядно показывает наш атакующий стиль игры, который я с первых дней работы начал прививать команде. В то же время радует и надежная игра защитников и вратарей, – отмечает Михаил Лыжин. – *С другой стороны, мы упустили важнейшие баллы в очных встречах с прямым конкурентом за первое место – командой «ЗиК». Наши спортсмены уступили оба раза, а также неуверенно сыграли первый матч с последней командой чемпионата – «УдГАУ», добившись лишь ничьей – 2:2. Думаю, что мы заслужили твердую «четверку» в качестве оценки. В будущем должны постараться, и у нас для этого в запасе есть необходимые ресурсы и потенциал.*

Выступление в сезоне 2022-2023 – несомненный шаг вперед. Предыдущий год «Факел-ГДУ» завершил на четвертой строчке, отстав от третьего места на одно очко. Тем не менее, старый регламент позволил газодобытчикам выступить в финальной части зонального турнира в Кургане. По его итогам наша команда заняла третье место, обыграв в матче за «бронзу» соперников из СУМУО, и отобралась на всероссийский финал, прошедший в Санкт-Петербурге. Во встречах за право выступать в Высшей лиге вместе с сильнейшими любительскими командами страны футболисты Общества получили огромный опыт, который во многом и помог улучшить результаты.

Отдельно следует отметить выступление нашей сборной на прошедшем в конце прошлого года Кубке генерального директора ООО «Газпром добыча Ямбург» по мини-футболу. В зрелищном финале игроки Общества переиграли старых знакомых из СУМУО со счетом 4:3, став чемпионами турнира во второй раз подряд. Неплохим стало и выступление на летней Спартакиаде ПАО «Газпром» в Санкт-Петербурге. В группе команде покорилось первое место, а в матче за выход в полуфинал не в нашу пользу решила лотерея серии пенальти. Итог – восьмое место из 30 коллективов.

На будущий игровой сезон главный тренер ставит перед своими подопечными самые амбициозные задачи:

– Я вижу, как мы растем и как игроки выкладываются на тренировках после рабочего дня. В следующем году пройдет зимняя спартакиада «Газпрома», а в сентябре планируется домашний для нас Кубок генерального директора «Газпром добыча Уренгой». Чтобы быть конкурентоспособными на этих соревнованиях, необходимо заблаговременно начинать подготовку на сборах, которые намечены на август. Надо повышать свой уровень, поэтому для нас в следующем сезоне имеет большое значение участие в Высшей лиге чемпионата России. Преимущество от этого еще и в том, что команда сможет принимать домашние туры в Новом Уренгое, а это возможность для болельщиков прийти на матчи и поболеть за нас. Играть перед своими трибунами очень важно для игроков.

Сергей ЗЯБРИН
Фото из архива ССО и СМИ

ИГРЫ РАЗУМА

СООБРАЗИМ НА ЧЕТВЕРЫХ

В Культурно-спортивном центре «Газодобытчик» состоялся «Эрудит-квартет» – третий тур чемпионата ООО «Газпром добыча Уренгой» по интеллектуальным играм. Участие в нем приняли 14 команд.

«Эрудит-квартет» состоял из нескольких раундов, в каждом из которых, сменяя друг друга, выступали представители команд. При ответе на вопросы всем участникам важно было проявить не только смекалку, но и быстроту реакции, при этом ошибка стоила команде штрафных очков. По результатам игры победил «Аварийный выход», на втором месте – «PRessa», на третьем – «Фальстарт».

С начала года в рамках корпоративного интеллектуального турнира прошли три игры. По их итогам лидерами рейтинговой таблицы стали «Аварийный выход», «Фальстарт» и «4-20». В пятерку также вошли команды «НИИ Пуха и пера» и «Все свои». Впереди еще две встречи – динамичный «Брейн-ринг» и классическая дисциплина «Что? Где? Когда?» Они пройдут во втором полугодии.

Традиционно в рамках чемпионата интеллектуалы Общества «Газпром добыча Уренгой» соревнуются в «Своей игре», результаты которой отражаются в личном зачете и не влияют на общекомандный. Игра запланирована на 1 апреля. Место встречи – КСЦ «Газодобытчик».

Корпоративное интеллектуальное движение в Обществе «Газпром добыча Уренгой» развивается уже порядка десяти лет. Внутренние чемпионаты проводятся по дисциплинам «Что? Где? Когда?», «Брейн-ринг», «Эрудит-квартет» и «Своя игра». Итоги традиционно подводятся на «Играх разума» – одном из крупнейших турниров региона, проводимом с участием именитых знатоков элитарного клуба «Что? Где? Когда?», «Интеллект-клуба» города Сургута и команд различных предприятий города. Высокий уровень движения неизменно подтверждает сборная знатоков ООО «Газпром добыча Уренгой» – «Борцы с умом».

Соб. инф.

КОМУ НУЖНЫ БУСЫ ИЗ ЯБЛОК?

В зимнее время особенно важно проявлять заботу о братьях наших меньших. Например, птицам тяжело благополучно пережить холода, они очень нуждаются в нашей помощи, тем более, если зима суровая и многоснежная.

Подкормка птиц – прекрасная традиция детского сада «Морозко». Воспитатели, родители и дошколята еще осенью повесили стационарные кормушки на участке и регулярно наполняли их съестным. Ребятам очень интересно угощать пернатых друзей, каждый раз предлагая им что-то новое.

Однажды мы решили воплотить одну из любопытных идей – создать съедобные кормушки. Изучили тему и приступили к работе. Такие кормушки являются одноразовыми, но при этом они довольно эстетичны, сделаны из природного сырья и не требуют большого количества времени и сил на изготовление. Проявив немного фантазии, мы создали удивительные съедобные изделия, которыми сразу же украсили территорию детского сада. Всеобщее восхищение вдохновило мастеров, и чуть позже появились еще и бусы из яблок.

Ребята очень увлеклись изготовлением кормушек, благодаря их труду наши птицы всегда находят, чем полакомиться на территории детского сада.

Лариса КУРБАНАЕВА, воспитатель детского сада «Морозко»

Мастерская по изготовлению кормушек для птиц

ОТ ДЕБЮТА К МИТТЕЛЬШПИЛЮ

В шахматном клубе «Два шага» детского сада «Морозко» состоялся очень необычный турнир – за шахматными столами встретились дети старшего дошкольного возраста и… папы! Расскажем, как это было.

Шахматы по праву считаются самой интеллектуальной игрой. Она исключительно положительно влияет на развитие ребенка – способствует расширению кругозора, формирует умение обобщать и сравнивать информацию, принимать правильные решения за короткий промежуток времени, предвидеть результаты своих поступков, логически анализировать каждое действие, а самое главное – всегда думать наперед.

В шахматном клубе «Два шага» детского сада «Морозко» состоялись интересные интеллектуальные состязания – дошколята против пап. Несмотря на большую разницу в возрасте участников, баталии на клеточных полях развернулись совсем нешуточные: каждый шахматист очень хотел выиграть! Пары соперников были готовы достойно помериться силами. Папы и дети приятно удивили организаторов и болельщиков серьезным отношением к игре в шахматы, скоростью мысли и умением просчитывать ходы. Каждая партия была уникальной, каждый участник, преодолевая волнение, стремился к победе. Ведь это не просто развлечение – это самый настоящий турнир!

Дошкольники за шахматной доской проявили бойцовский характер, настойчивость, инициативность, уверенность в своих силах и психологическую стойкость.

Члены жюри и болельщики контролировали соблюдение правил интеллектуальной борьбы, комиссия вела протокол, на основании которого были распределены места и выявлены призеры состязаний. Все участники получили грамоты и поощрительные награды. Команда дошколят с ответственностью справилась с заданиями шахматного турнира. Молодцы, ребята, так держать! Благодарим всех за участие и ждем на следующих турнирах!

Шахматы – упражнение для ума, развивающее концентрацию, память, критическое и абстрактное мышление

Мария СТУПАК, воспитатель детского сада «Морозко»
Фото на странице предоставлены детским садом

Учредитель – ООО «Газпром добыча Уренгой». Издатель – ООО «Газпром добыча Уренгой». 629307, ЯНАО, г. Новый Уренгой, ул. Железнодорожная, 8. Главный редактор Т.Р. Асабина. Газета «Газ Уренгоя» зарегистрирована в Управлении Федеральной службы по надзору в сфере массовых коммуникаций, связи и охраны культурного наследия по Тюменской области и ЯНАО. Свидетельство ПИ № ФС72-0929Р от 28.04.2008 г. Адрес редакции: 629300, г. Новый Уренгой, пр. Ленинградский, 3 А, служба по связям с общественностью и СМИ ООО «Газпром добыча Уренгой».
E-mail: gazeta@gd-urengoy.gazprom.ru. Газ. связь: 99-67-38, 99-67-39, 99-67-57.
Газета подписана в печать фактически в 10.00. По графику – в 10.00.
Заказ № 12. Тираж 500 экз. Усл. печ. листов 1,2. Гарнитура «Times New».
Распространяется бесплатно (12+). Дизайн, верстка, печать: ССО и СМИ ООО «Газпром добыча Уренгой».
Электронная версия газеты на сайте www.urengoy-dobycha.gazprom.ru

Газета «Газ Уренгоя» награждена дипломом за **I место** в XIII Ежегодном международном конкурсе **«Пресс-служба года – 2020»** в номинации «Лучшее печатное корпоративное СМИ», а также отмечена дипломами за **первые места** в конкурсе **«МедиаТЭК»** в 2017, 2018, 2019 годах.