ГАЗПРОМ ДОБЫЧА УРЕНГОЙ

ГАЗ УРЕНГОЯ

№ 43 (2834) 3 ноября 2022 г. | Газета ООО «Газпром добыча Уренгой» | Издается с 13 июня 1980 года

ВЫБИРАЯ ПРОФЕССИЮ, МЫ ВЫБИРАЕМ БУДУЩЕЕ!

В Культурно-спортивном центре «Газодобытчик» состоялся традиционный «День компании – Курс молодого газодобытчика». Профориентационное мероприятие было организовано для обучающихся «Газпром-классов», участников программы «Будущее вместе – Старт в профессию» и студентов средних специальных учебных заведений Нового Уренгоя (на снимках). В мероприятии приняли участие более двухсот молодых людей.

Гости «Дня компании» имели уникальную возможность напрямую пообщаться с представителями структурных подразделений Общества «Газпром добыча Уренгой», познакомиться с направлениями деятельности основных филиалов крупнейшего газодобывающего предприятия страны и понять, как организована их работа, а также узнать о востребованных специальностях газовой отрасли, информация о которых была размещена на стендах и в буклетах.

– Наше предприятие заинтересовано в новых квалифицированных кадрах. Надеемся, что благодаря сегодняшней встрече многие из вас смогут определиться с будущей профессией и возможным местом трудоустройства. В основе успешной деятельности Общества «Газпром добыча Уренгой» – преемственность поколений: опираемся на опыт ветеранов и делаем ставку на молодежь, которой предстоит продолжить трудовые традиции коллектива. Выбирая профессиональный путь, мы выбираем будущее, которое создается сегодня. Решение – за вами. Будем рады сотрудничеству! – сказал на церемонии открытия заместитель генерального директора – главный геолог ООО «Газпром добыча Уренгой» Тимур Сопнев.

«День компании», наряду с другими социальными проектами Общества – «Газпром-классы» и «Будущее вместе» – способствует привлечению активных, целеустремленных и талантливых юношей и девушек для прохождения практики на предприятии. Многие из них впоследствии становятся частью сплоченной команды газодобытчиков. Руководство ООО «Газпром добыча Уренгой» создает благоприятные условия для молодых специалистов, их эффективной работы и карьерного роста.

Соб. инф.
Фото Вероники БАЛАСЮК

ЧИТАЙТЕ В НОМЕРЕ:

СЛАЖЕННОСТЬ ДЕЙСТВИЙ ОПРЕДЕЛЯЕТ РЕЗУЛЬТАТ
Производство без опасности
стр. 2

ВМЕСТЕ МЫ МОЖЕМ ВСЕ!
Проекты в действии
стр. 4

МИНУТА НА ОБСУЖДЕНИЕ
Игры разума
стр. 5

ЯРКО, ПАТРИОТИЧНО, ПО-СЕМЕЙНОМУ
«Старты юных газодобытчиков»
стр. 6

НАЗНАЧЕНИЕ

С 31 октября начальником Управления аварийно-восстановительных работ ООО «Газпром добыча Уренгой» назначен **Александр СОЗОНОВ.**

СЛАЖЕННОСТЬ ДЕЙСТВИЙ ОПРЕДЕЛЯЕТ РЕЗУЛЬТАТ

Участок по хранению и реализации ГСМ и химикатов Управления материально-технического снабжения и комплектации ООО «Газпром добыча Уренгой» стал центром крупного пожарно-тактического учения, проведенного совместными силами трех различных спасательных подразделений. Свою готовность, а самое главное, – умение работать единой командой продемонстрировали бойцы Новоуренгойского гарнизона пожарной охраны, представители нештатного аварийно-спасательного формирования Линейного производственного управления межпромысловых трубопроводов, а также члены добровольно-пожарных дружин участка по хранению и реализации ГСМ и химикатов УМТС и К.

Боевое развертывание от пожарной автоцистерны

Подача огнетушащего состава от лафетного ствола

Полтора десятка единиц техники и около 50 спасателей – столь масштабных учений по тушению пожаров и отработке порядка взаимодействия пожарно-спасательных подразделений, газоспасательных формирований и формирований по ликвидации аварийных разливов нефти и нефтепродуктов на территории ООО «Газпром добыча Уренгой» еще не было. Главная особенность проведенного мероприятия заключается в его комплексном подходе.

– *Современные условия и законодательство требуют, чтобы мы могли максимально оперативно локализовать и ликвидировать последствия ЧС по трем направлениям безопасности: промышленной, пожарной и экологической. Именно эти виды спасательных работ и были отработаны на действующем опасном производственном объекте Общества – базе УМТС и К, на которой хранятся различные виды нефтепродуктов,* – рассказывает Александр Осипенко, начальник ФГБУ «Управление договорных подразделений федеральной противопожарной службы Государственной противопожарной службы № 3», в области ответственности которого – защита от возгораний объектов ООО «Газпром добыча Уренгой». – *Что самое важное, в учениях приняли участие спасатели из нескольких разных подразделений – газоспасательной службы нашего отряда, пожарных из городского гарнизона и нештатного аварийно-спасательного формирования ЛПУ и члены добровольных пожарных дружин УМТС и К. Главной целью учений была как раз отработка взаимодействий этих формирований. Нам важно наглядно доказать, что пожарная безопасность не может существовать в виде отдельных звеньев, а должна работать как единый организм.*

Условная авария и ее последствия были ликвидированы менее, чем за час. Впрочем, отмечают специалисты, проведенные учения – лишь сжатый, схематичный вариант потенциальных работ. В зависимости от масштабов аварии на месте могут быть заняты и несколько сотен бойцов, а сама операция может растянуться на часы, если не дни.

– *Поставленная цель была достигнута полностью – спасатели смогли на практике показать, какие силы и средства в определенной последовательности будут использованы от момента подачи сигнала об аварии до ее ликвидации. Проведенным учениям могу поставить оценку «хорошо» за проявленную слаженность действий, уверенную работу как руководителя, так и личного состава. Такой результат был достигнут благодаря успешным тренировкам, проведенным до этих маневров,* – отметил начальник Главного управления МЧС России по Ямало-Ненецкому автономному округу Олег Гилев.

В 2022-м в нашем округе уже было проведено 17 схожих по масштабу учений МЧС – столько же, сколько за последние четыре года. Прошедшая тренировка – лишь одно мероприятие большого учебно-методического сбора. В его рамках сегодня, 3 ноября, в ГДК «Октябрь» огнеборцы отрабатывают тушение пожара в местах массового пребывания людей. Именно такая подготовка позволяет нашим спасателям поддерживать максимальную готовность и высочайшую квалификацию.

Сергей ЗЯБРИН
Фото Владимира БОЙКО

Подготовка к работе газоспасательного формирования

Работа службы пожаротушения по принятию оперативных решений, направленных на локализацию и ликвидацию ЧС

А У НАС В МАШИНАХ ГАЗ!

В Новом Уренгое на площадке возле Культурно-спортивного центра «Газодобытчик» прошла выставка газомоторной техники ООО «Газпром добыча Уренгой». С экспозицией, организованной в рамках прошедшего в этот день профориентационного мероприятия «День компании – Курс молодого газодобытчика», ознакомились более двухсот человек.

Вниманию школьников и студентов общеобразовательных и средних специальных учебных учреждений города были представлены современные транспортные средства, работающие на компримированном природном газе: снегоуборочная техника, автомобильный грузовой кран, автобусы пассажирские и предназначенные для перевозки вахтовых смен.

Представители Управления технологического транспорта и специальной техники показали посетителям выставки газобаллонное оборудование, которым оснащена техника, и рассказали об особенностях эксплуатации такого автотранспорта, экологических преимуществах использования природного газа в качестве моторного топлива, а также о специфике подготовки водителей. Кроме того, каждый желающий мог посидеть в кабине «газовой» автотехники и сделать фото на память.

Наглядная демонстрация транспортных средств ООО «Газпром добыча Уренгой», работающих на экологичном топливе, позволила каждому лично убедиться в безопасности, экономичности и эффективности использования газомоторной техники в Арктическом регионе и познакомиться с перспективным направлением развития газодобывающего предприятия по расширению использования компримированного природного газа в качестве моторного топлива.

Виктория КОКОТКИНА
Фото Михаила САВИНОВА

Техника, работающая на газомоторном топливе

Водитель автоколонны № 1 Александр Скоробогатько демонстрирует газобаллонное оборудование

СЛОВАРЬ ГАЗОДОБЫТЧИКА

ОЧЕНЬ НУЖНАЯ БОБЫШКА

Электрогазосварщик ГП-3 Дмитрий Першин осуществляет монтаж бобышки на технологический трубопровод

Чтобы разговаривать с газодобытчиками на одном языке, неплохо было бы знать этот самый язык. Продолжая изучать лексикон тех, кто 24 часа в сутки добывает углеводороды и подготавливает их к транспортировке в межпромысловый коллектор, сегодня знакомимся с термином «бобышка».

Когда произносишь «бабушка», то представляешь пирожки, добрые разговоры и объятия. Когда произносишь «бобышка», то ничего не представляешь, лишь рождается недоумение: что бы это значило. Так происходит у всех, кроме газодобытчиков. Это слово из их профессиональной лексики и они, конечно, знают, что оно обозначает. Тем более, что в речи операторов по добыче нефти и газа, мастеров, инженеров оно употребляется очень часто, несколько раз в день.

– *Бобышка – это деталь цилиндрической формы, которая обеспечивает выходное отверстие из трубы большего диаметра в трубу меньшего диаметра. Чаще всего бобышку используют для установки разного типа оборудования, например, датчиков, приборов, средств измерения таких параметров, как температура и давление.*

Размер этой детали может быть разным. Номинальные диаметры бобышек, используемых для монтажа на технологические трубопроводы, транспортирующие природный газ, – от 6 до 200 миллиметров. При этом они рассчитаны на давление от 10 до 100 мегапаскалей, – рассказывает инженер по ремонту ГП-3 Уренгойского газопромыслового управления Общества «Газпром добыча Уренгой» Николай Уваров.

Чтобы стало понятней, приведем пример использования бобышки. Для исследования параметров уноса жидкости в газовой смеси на бобышке устанавливается шаровой кран, к которому, в свою очередь, подключается специальный метрологический прибор. Без бобышки это не было бы возможным.

– *На нашем промысле тысячи бобышек. Каждая из них несет свою миссию. Однако, если требуется установить еще одну, то мы сначала подготавливаем участок трубопровода, стравливаем давление, устанавливаем заглушки, пропариваем его до отсутствия в нем углеводородов, только потом приступаем к сварным работам. Последний этап – врезка запорной арматуры,* – говорит Николай Уваров.

Стоит отметить, что бобышки применяются не только в технологии добычи углеводородов. Есть такие устройства и в сфере сантехники, автоматизации.

Кстати, у бобышки есть синоним. Иногда профессионалы называют ее олетом.

Ирина РЕМЕС
Фото из архива редакции

ВМЕСТЕ МЫ МОЖЕМ ВСЕ!

Корпоративная социальная политика Общества «Газпром добыча Уренгой» состоит из нескольких направлений, среди которых есть проект, предусматривающий системную поддержку детей, попавших в непростую жизненную ситуацию. Уже десять лет газодобытчики берут под свое крыло подростков и помогают им в таких актуальных для них вопросах, как профориентация и трудоустройство.

Участниками десятого потока программы «Будущее вместе – Старт в профессию» стали семеро детей, попавших в трудную жизненную ситуацию

У пятнадцатилетнего Артема Андреева и его младшей сестры-погодки Виолетты не так уж много свободного времени. После уроков в школе ребята торопятся на занятия в военно-патриотический центр «Вымпел», а еще они городские волонтеры и их постоянно задействуют для участия в различных мероприятиях. От обычных подростков их отличает только то, что воспитываются они опекунами. Новая семья подарила тепло, заботу, внимание, а теперь еще и организовала их участие в корпоративной программе «Будущее вместе – Старт в профессию».

– *О проекте я узнала от знакомой и подумала, что было бы хорошо, если бы в него попали мои подопечные Артем и Виолетта. Подготовка пакета документов, собеседование, и мы уже в этой программе. У детей появился куратор Александр Щербин. Он трудится слесарем по ремонту технологических установок ГКП-8. Ребята уже нашли общий язык.*

Виолетта хочет стать юристом, а Артем видит себя в будущем оператором по добыче нефти и газа. Надеюсь, что социальная программа в рамках проекта «Будущее вместе» поможет детям укрепиться в правильности своих профессиональных предпочтений, а впоследствии и трудоустроиться в «Газпром», – говорит опекун Оксана Непочтова.

Кроме Артема и Виолетты Андреевых, в десятый поток программы «Будущее вместе – Старт в профессию» попали еще пятеро подростков. На торжественном мероприятии, прошедшем в Культурно-спортивном центре «Газодобытчик» в формате чаепития, ребятам вручили удостоверения и памятные подарки. Также в этот день отметили самых активных участников программы предыдущего потока. Екатерина Артамонова и Александр Никульшин не просто участвовали во всех мероприятиях социальной программы, но своим примером показали максимальную вовлеченность в процесс. За инициативу и высокую активность Екатерине и Александру вручили подарки.

У каждого участника программы «Будущее вместе – Старт в профессию» есть свой куратор. Он – связующее звено между газодобывающей компанией и ребенком, попавшим в трудную жизненную ситуацию. Куратор несколько лет находится рядом с подростком и буквально ведет его за руку во взрослую жизнь.

– *Как-то увидел объявление на корпоративном портале о наборе кураторов и решил попробовать себя в этой роли. Так у меня и появился юный подопечный Адьян. Сам он родом из Калмыкии, очень спокойный, открытый. Мы с ним постоянно были на связи в мессенджерах, а если нужно было пригласить парня на мероприятия, я сначала звонил его опекуну и спрашивал разрешения. Адьян всегда стремился участвовать во всех акциях программы, мы вместе посещали тренинги и квесты. Особо приятными поводами для встречи были поход в боулинг и передача новогоднего подарка.*

Динара Залалова, Николай Ковтунов и Анна Сергеева стали кураторами проекта по зову души

Сейчас мой подопечный уже получил профессию автомеханика и находится в стадии трудоустройства в Общество «Газпром добыча Уренгой». Лично мне этот проект дал опыт взаимодействия, я понял, что все люди разные и к каждому нужен свой подход, – рассказывает инженер-программист службы информационно-управляющих систем администрации Общества Николай Ковтунов.

Активность кураторов компания поощрила. Девять человек, проявивших чуткое отношение к тем, кто в этом так нуждался, получили подарки.

– *Общество реализует социальный проект «Будущее вместе – Старт в профессию» с 2013 года. За это время мы смогли помочь сотне подростков обрести уверенность, мы стали одной большой семьей, которая вместе решает любые проблемы,* – сказал на мероприятии заместитель генерального директора по управлению персоналом Андрей Чубукин.

Сегодня под заботливым крылом тридцати кураторов находятся 43 подростка. Всего же в программе приняли участие 103 ребенка и 56 молодых специалистов компании в качестве кураторов. Было организовано 212 различных мероприятий. Это экскурсии на объекты Общества, тренинги для детей и кураторов, спортивные и культурные мероприятия, в том числе ежегодная игра в боулинг, участие в акции «Посылка солдату» и другие.

– *Уже два года я дружу с Марией Духановой, она мой куратор. С ее появлением в моей жизни многое изменилось. Теперь у меня есть старшая подруга, к которой всегда можно обратиться за советом, помощью. Именно благодаря программе я узнала про существование интересной профессии дефектоскописта, которую сейчас и осваиваю в колледже. Получу диплом и приду работать в Общество «Газпром добыча Уренгой»,* – делится участница программы Регина Ненянг.

Приятно осознавать, что программа реально работает. Уже 25 ее участников получили профессию и влились в коллектив Общества. Они трудятся операторами по добыче нефти и газа, слесарями по ремонту автомобилей, плотниками, электромонтерами и воспитателями детского сада…

Десятый поток программы «Будущее вместе – Старт в профессию» уже включился в работу, а это значит, что жизнь еще нескольких детей станет предметом беспрецедентной заботы газодобытчиков.

Ирина РЕМЕС
Фото Вероники БАЛАСЮК

СПОРТ СИЛЬНЫХ И СМЕЛЫХ

Сотрудники Общества «Газпром добыча Уренгой» в составе сборной команды ПАО «Газпром» приняли участие в крупных соревнованиях по пожарно-спасательному спорту на Кубок главы МЧС России Александра КУРЕНКОВА.

Сборная ПАО «Газпром» – одна из двух ведомственных команд на крупном турнире

В этом году подмосковный учебно-тренировочный центр «Апаринки» объединил 14 команд, которые представили территориальные органы МЧС России, профильные вузы, а также ведомственные подразделения охраны железнодорожного транспорта и ПАО «Газпром». В общей сложности в соревнованиях приняли участие 159 спортсменов. За честь газового концерна боролись и работники ООО «Газпром добыча Уренгой»: в роли тренера выступил инженер по ГО и ЧС Управления корпоративной защиты Виктор Кудинов, в качестве одного из бойцов команды – пожарный ГКП-21 Газопромыслового управления по разработке ачимовских отложений Алмаз Шаяхметов.

Состязания состояли из двух дисциплин, в основе которых – приемы, используемые в практике тушения пожаров. При прохождении стометровой полосы препятствий участникам необходимо было преодолеть двухметровый забор, взять пожарные рукава, пробежать с ними восемь метров по буму шириной 18 сантиметров, соединить рукава между собой, подключить рукавную линию к разветвлению и проложить ее до финиша. Подъем по штурмовой лестнице – самая скоростная дисциплина пожарно-спасательного спорта. На высоту четвертого этажа сильнейшие атлеты забираются примерно за 15 секунд!

По итогам двух дней соревнований суммарные результаты спортсменов-огнеборцев ПАО «Газпром» позволили команде занять седьмое место.

– Мы показали неплохой результат. Это статусный турнир, подавляющее большинство участников которого имеют самые высокие спортивные разряды. К тому же наша команда сейчас занята межсезонными тренировками, в основном пока делаем упор на общую физическую подготовку, меньше уделяя внимания отработке техники, – поделился впечатлениями от выступления подопечных Виктор Кудинов.

Добавим, что в этом году пожарно-спасательному спорту России исполнилось 85 лет. Первые соревнования пожарной охраны НКВД СССР состоялись в 1937 году. С тех пор из узкоспециализированного этот вид спорта превратился в международный, претендующий на звание олимпийского. Сборная ООО «Газпром добыча Уренгой» – регулярный участник различных крупных турниров атлетов-огнеборцев. В 2021 году наша сборная добилась исторического для себя результата, заняв первое место на IX ежегодных соревнованиях дочерних обществ и организаций ПАО «Газпром», опередив при этом коллег из двадцати «дочек» газового концерна. В этом году команда Общества подтвердила свой статус чемпиона.

Подъем по штурмовой лестнице – самая скоростная и зрелищная дисциплина

Сергей ЗЯБРИН
Фото предоставлены участниками соревнований

ИГРЫ РАЗУМА

МИНУТА НА ОБСУЖДЕНИЕ

В минувшую субботу Культурно-спортивный центр «Газодобытчик» вновь собрал знатоков – работников Общества «Газпром добыча Уренгой». Здесь состоялся третий тур корпоративного чемпионата по интеллектуальным играм 2022 года.

Первые две встречи турнира прошли в формате классического спортивного «Что? Где? Когда?» и «Брейн-ринга». В субботу интеллектуалы вновь выявляли лучшего в «королевской» дисциплине – «Что? Где? Когда?» Интерес к этой игре продолжает подтверждаться: на этот раз заявились 18 команд, а это более ста человек.

По итогам двух раундов и сорока вопросов третье место заняла команда «4-20» из Управления автоматизации и метрологического обеспечения. На второй строчке – знатоки Инженерно-технического центра из сборной «Аварийный выход». Первенствовала же команда PRessa, представляющая службу по связям с общественностью и СМИ Общества.

Решающая игра, после которой будут подведены итоги корпоративного турнира, пройдет в формате «Эрудит-квартета» до конца года. Кроме того, знатоки Общества и других предприятий города и ЯНАО встретятся 3-4 декабря на традиционном Открытом чемпионате ООО «Газпром добыча Уренгой» «Игры разума».

Сергей ЗЯБРИН
Фото Вероники БАЛАСЮК

Ответы на 40 каверзных вопросов искали более ста человек

ЯРКО, ПАТРИОТИЧНО, ПО-СЕМЕЙНОМУ

Большой спортивный праздник в Культурно-спортивном центре «Газодобытчик» организовало Управление дошкольных подразделений Общества «Газпром добыча Уренгой» для своих воспитанников и их родителей. Мероприятие посвятили Году народного искусства и нематериального культурного наследия народов России.

«Старты юных газодобытчиков» – это семейный праздник, который проходит каждый год вот уже два десятка лет. В этот раз в нем приняли участие свыше двух сотен семей воспитанников из всех детских садов Управления.

Команды проявляли смекалку, ловкость и силу духа в тематических эстафетах: «Плодородный русский край», «Богатство животного мира Руси», «Малахитовая шкатулка», «Подземная кладовая России», «Культурное наследие страны», «Героические подвиги», «Научное достояние России», «Люди – главное богатство страны». Звучит, как научно-практическая конференция. А ведь главным участникам события всего по 5-6 лет. Впрочем, родители тоже рядом, в одной команде с малышами.

Юные спортсмены и их родители попробовали себя в роли добытчиков драгоценных камней в Уральских горах, собирателей урожая на хлебных полях, героев русского морского флота и даже в роли создателей современного детского ноутбука. Состязания были сложными и познавательными одновременно. И совсем не важно, какая команда была более быстрой и ловкой, главное, что все вместе, что дружно и весело. Ведь для девчонок и мальчишек это не просто спортивные состязания, это урок общения, солидарности, командного духа. А игровая форма урока еще лучше способствует усвоению материала.

Украшением праздника стали номера художественной самодеятельности, которые описывали историю нашей Родины от Древней Руси до современной России и знакомили с известными историческими личностями, внесшими большой вклад в развитие страны. Их специально к этому дню подготовили педагоги детских садов при активном участии воспитанников и их родителей. Эстетическое удовольствие зрителям обеспечили красочные костюмы, сшитые сотрудниками дошкольных учреждений. Чего только стоит впечатляющий головной убор для образа «Русь» с белокаменными храмами и куполами. Также в этот день своим творчеством поделились артисты КСЦ «Газодобытчик». Мероприятие вызвало эмоциональный отклик у участников и зрителей, чувство сплоченности и патриотизма.

– У нас самые лучшие дети. Это наше будущее. И они в надежных руках профессиональных педагогов, которые не перестают удивлять своими талантами и креативностью, – отметила в приветственном слове начальник Управления дошкольных подразделений Светлана Уманская.

«Старты юных газодобытчиков» ежегодно дарят невероятные эмоции всем участникам. Кто-то во время подготовки к событию, а она шла около месяца, раскрывает в себе новые таланты, а кто-то на год вперед заряжается позитивом и творческой энергией.

Кульминацией большого традиционного праздника детства, добра, спорта и семейных ценностей стало торжественное награждение команд кубками и дипломами, подарками и сладкими призами.

Ирина РЕМЕС
Фото Вероники БАЛАСЮК

Хореографическая композиция «Русь и Макошь» в исполнении педагогов и воспитанников детского сада «Родничок»

Дети и родители из «Снежинки» участвуют в эстафете «Богатство животного мира Руси»

Юные участники соревнований из «Золотой рыбки». Подарки – приятное завершение праздника!

Выступление команды детского сада «Колобок» в эстафете «Плодородный русский край»

ТРАДИЦИЯ ПОБЕЖДАТЬ

Минувшие выходные запомнились яркими событиями и спортивными победами представителей Общества.

В КСЦ «Газодобытчик» состоялся лично-командный шахматный турнир предприятия по блицу. В общем зачете на первом месте – шахматисты «Газпром добыча Уренгой», «серебро» – у ООО «Роснефть-Пурнефтегаз», замыкает тройку лидеров команда Северо-Уральского межрегионального управления охраны. В личном зачете среди мужчин первое место занял Тимофей Ильин из Управления корпоративной защиты, вторым стал Аюр Лодоев, представитель Управления материально-технического снабжения и комплектации. Среди женщин второе место – у Анастасии Семеновой из ИТЦ.

В Новосибирске в минувшие выходные состоялись XXVI Всероссийские соревнования по дзюдо памяти подполковника милиции А.Г. Пименова среди юношей и девушек до 15 лет (2008-2009 годов рождения). Третье место в личном зачете в весовой категории до 44 килограммов среди 12 участниц завоевала Малика Индербаева, воспитанница СК «Дорожник». В турнире приняли участие 448 спортсменов из 21 субъекта страны.

Город Березовский принимал Кубок Урала по мини-футболу среди любительских команд. Второе место соревнований – у сборной «Газпром добыча Уренгой».

«Серебро» соревнований – у нашей команды

Отличных результатов добились воспитанники «Факела» в Ноябрьске, где проходило первенство по хоккею среди юношей, посвященное памяти Виктора Счуса. Наши спортсмены – на первом месте.

В прошлые выходные в СК «Факел» и на ледовом катке «Льдинка» проходил отборочный этап Всероссийских соревнований по хоккею среди любительских команд «Ночной хоккейной лиги». «Факел 40+» обыграл хоккеистов «Ямбурга», встреча завершилась со счетом 6:2.

Продолжается первый круг Чемпионата Общества «Газпром добыча Уренгой» по хоккею с шайбой среди филиалов. В субботу, 29 октября, на льду встретились команды Управления связи и Аппарата управления, счет 5:7. Уренгойское газопромысловое управление сыграло с Управлением корпоративной защиты – 5:3.

Соб. инф.
Фото предоставлены участниками соревнований

Анастасия Семенова за шахматной доской

«Бронза» турнира по дзюдо – у воспитанницы СК «Дорожник» Малики Индербаевой

Победители первенства по хоккею среди юношей

АФИША

КСЦ «ГАЗОДОБЫТЧИК» ПРИГЛАШАЕТ:

– **12 ноября в 19:00** на концерт Ярослава Сумишевского **«С чистого листа»** (12+);

– **18 ноября в 19:00** и **19 ноября в 18:00** на спектакль театра «Северная сцена» **«Дядюшкин сон»** (16+);

– **21 ноября в 19:00** на концерт **«ДиДюЛя»** (6+);

– **27 ноября в 11:00 и 15:00** на семейно-развлекательную программу **«Забавляндия»** (0+);

– **13 декабря в 19:00** на шоу-программу балета **«TODES»** (6+).

Приобрести билеты на мероприятия можно в кассе КСЦ «Газодобытчик» или забронировать по телефонам отдела маркетинга: **94-10-90, 94-10-99**.

ДУШЕВНОЕ ИСКУССТВО

В КСЦ «Газодобытчик» открылась выставка современного искусства «Мой мир». Здесь можно полюбоваться творчеством новоуренгойских мастеров, узнать, что такое гармония, почувствовать вдохновение и лично оценить результат смешения различных техник и стилей в живописи и дизайне.

Разве могли первопроходцы представить, что на месте суровой тундры появится современный город, в котором люди будут не только работать, но и красиво отдыхать, ходить на вернисажи? Сейчас все это стало реальностью.

Выставочный зал культурно-спортивного центра – место, в котором живет творчество. Не так давно здесь открылась очередная экспозиция. Ее авторами стали сразу пять участниц клуба «Мастера и умельцы»: Инна Коноп, Анастасия Сокольчик, Екатерина Валеева, Надежда Герасимова, Марина Заводцева. Вместе они объединились, чтобы создать нечто особенное.

Разнообразие творческих идей вылилось в создание неординарной коллекции, состоящей из сорока трех экспонатов. Часть из них является дизайнерскими предметами интерьера, которые благодаря авторскому решению превратились из привычных вещей в произведения искусства. Также гостей выставки ждет живопись, картины и небольшие экспозиции из эпоксидной смолы, потали, акрила, масла, спиртовых чернил, металла, стекла, объемной штукатурки, а также экоматериалов – коры, колосков, мха, дерева, песка, ракушек.

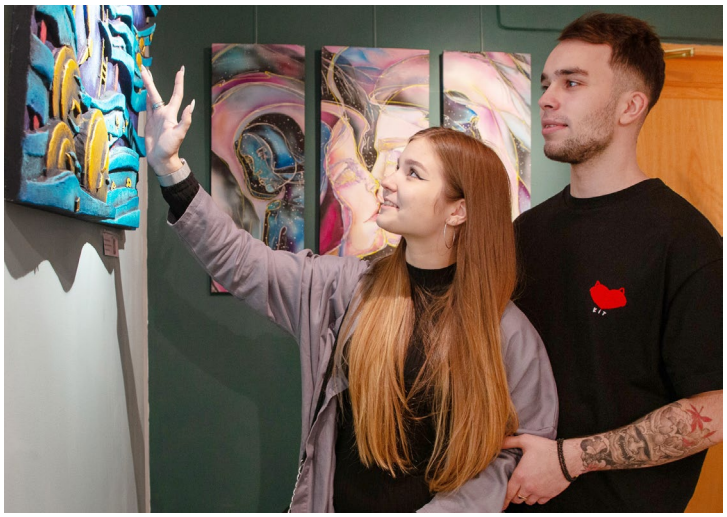

Прикосновение к творчеству

Неподдельный интерес к искусству

– Мастерицы открыли зрителям свой достаточно глубокий взгляд на мир через призму творчества. Здесь и скоротечность времени, и гармония природы, и относительность момента, и глубина честного разговора с самим собой. Таким образом, эмоции неотделимы от отрезка времени, в котором они пережиты. Это создает особую атмосферу единения, в которую незаметно включаются и все посетители выставки. Рассматривая экспонаты, люди присоединяются к творческому потоку и впускают добрые чувства в свое сердце, – вдохновляюще рассказывает о новом проекте методист Культурно-спортивного центра «Газодобытчик» Юлиана Копылова.

Современное искусство многогранно. Для него характерен поиск идей через новые формы восприятия. Чтобы выставка «Мой мир» тронула души посетителей, организаторы обеспечили экспонатам интересные световые решения, а также ароматное и музыкальное сопровождение. В зале пахнет травой и морем, звучат приятные композиции, которые помогают зрителю настроиться на одну волну с выставленными предметами искусства, прочувствовать эмоциональный резонанс. Кроме того, к каждой выставочной работе прикреплена табличка с QR-кодом. При его сканировании можно познакомиться с той композицией, которая вдохновляла автора во время творчества.

Выставка продолжит свою работу до 12 ноября.

Ирина РЕМЕС
Фото Владимира БОЙКО

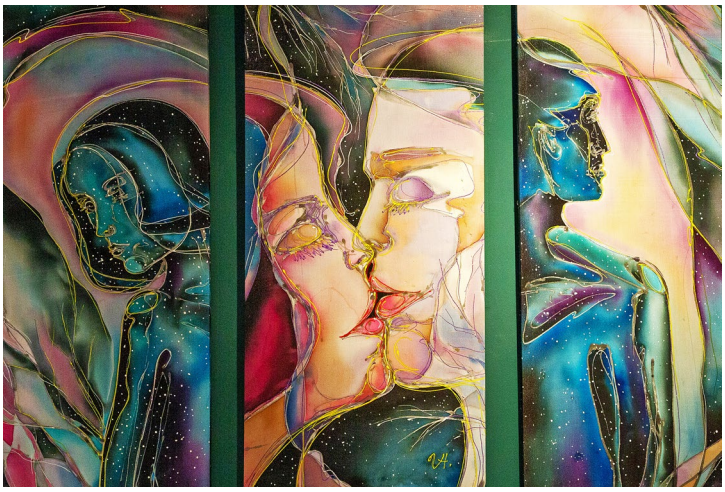

Триптих «Двое» (батик), написанный Инной Коноп под композицию Exit Music

«Гроза» (эпоксидная смола, пшеница). На ее создание Екатерину Валееву вдохновил концерт для скрипки с оркестром «Лето» Антонио Вивальди

Учредитель – ООО «Газпром добыча Уренгой». Издатель – ООО «Газпром добыча Уренгой». 629307, ЯНАО, г. Новый Уренгой, ул. Железнодорожная, 8. Главный редактор Т.Р. Асабина. Газета «Газ Уренгоя» зарегистрирована в Управлении Федеральной службы по надзору в сфере массовых коммуникаций, связи и охраны культурного наследия по Тюменской области и ЯНАО. Свидетельство ПИ № ФС72-0929Р от 28.04.2008 г. Адрес редакции: 629300, г. Новый Уренгой, пр. Ленинградский, 3 А, служба по связям с общественностью и СМИ ООО «Газпром добыча Уренгой».
E-mail: gazeta@gd-urengoy.gazprom.ru. Газ. связь: 99-67-38, 99-67-39, 99-67-57.
Газета подписана в печать фактически в 10.00. По графику – в 10.00.
Заказ № 43. Тираж 500 экз. Усл. печ. листов 1,2. Гарнитура «Times New».
Распространяется бесплатно (12+). Дизайн, верстка, печать: ССО и СМИ ООО «Газпром добыча Уренгой».
Электронная версия газеты на сайте www.urengoy-dobycha.gazprom.ru

Газета «Газ Уренгоя» награждена дипломом за **I место** в XIII Ежегодном международном конкурсе **«Пресс-служба года – 2020»** в номинации «Лучшее печатное корпоративное СМИ», а также отмечена дипломами за **первые места** в конкурсе **«МедиаТЭК»** в 2017, 2018, 2019 годах.